Claudionor faz duras acusações ao grupo "guedista" em Brasília. (Foto Machado).

Claudionor denuncia uma ação dissidente contra o Governador

"Existe um grupo dissidente dentro da bancada federal do PDS interessado em criar uma imagem negativa do governador Jorge Teixeira, neste momento em que se está as vésperas da visita do presidente Figueiredo. E este mesmo grupo é o que chegou a ser eleito graças à liderança do governador", denunciou ontem o presidente regional do partido, senador Claudionor Roriz. Para ele, "é um absurdo se anunciar inscrição de chapa para disputar a convenção do PDS se a Lei que trata do assunto nem foi ainda aprovada. É o interesse em conturbar a ordem" disse o senador.

Página 3 do 1.º

Alto Madeira

Fundador dos Diários Associados: ASSIS CHATEAUBRIAND

ANO LXV — Porto Velho — quarta-feira, 6 de abril de 1983 — N.º 14.487

TRIBUNAL CONFIRMOU A CONDENAÇAO: JORNALISTAS

Brasília — O Tribunal Federal de Recursos manteve sentença da Justiça Pública Federal de Mato Grosso do Sul que condenou os jornalistas Luís Carlos da Silva Feitosa e Benedito de Paula Filho, diretores responsáveis pelo semanário "A Crítica" de Campo Grande, à pena de 10 meses de detenção, decorrente de denúncia não comprovada, publicada na edição de 10 de março de 1981, segundo a qual o Ministro-Chefe do Gabinete Civil, Leitão de Abreu, quando exercia o mesmo cargo no Governo do presidente Médici, teria mantido terras no Norte de Mato Grosso sem contribuição à "propaganda" do governador de Estado, José Fragelli.

ESTADUAIS REAFIRMAM APOIO A TEIXEIRA

A bancada estadual do PDS, reunida ontem para discutir que reivindicações serão levadas ao presidente João Figueiredo, decidiram dar apoio ao trabalho desenvolvido pelo governador Jorge Teixeira, conforme comentaram alguns parlamentares que participaram da reunião.

Do grupo de 15, apenas três não concordaram com este apoio.

SALÁRIO MÍNIMO VAI PARA 31.080

O aumento do novo salário deve causar impacto nos preços dos gêneros de primeira necessidade. (Foto João Alberto).

Se forem confirmadas as bases do INPC anunciadas antes para o mês de maio, em torno de 47,5%, tornando o salário mínimo regional em Cr$ 31.080. O INPC para abril será a maior desde a implantação pelo Ministério do Trabalho do sistema de sensibilidade aos reajustes salariais. Para os Estados do sul e Brasília, o mínimo deverá ser em Cr$ 34.776 cruzeiros e no Nordeste vai ficar em 30.960 cruzeiros. O anúncio da nova medida do INPC só ontem, deverá causar mais uma corrida sumbita, especialmente nos produtos de primeira necessidade, dias antes um dirigente sindical morreu pela AM.

JULGAMENTO DOS MATADORES DE ASSIS, AGENOR E JOÃO DE DEUS AINDA ESTE ANO

Os matadores do advogado Agenor Martins, do engenheiro João de Deus e do comerciante Francisco Veras de Araújo, vulgo "Assis", deverão ser julgados no Tribunal de Júri ainda este ano, admitiu o juiz Antonio Cândido, citando que o mais provável é que os envolvidos no caso Assis sejam os primeiros a sentarem no banco dos réus.

Página 4 do 1.º

Futebol para 15 dias para recuperar Aluizão

O esporte na página 7.

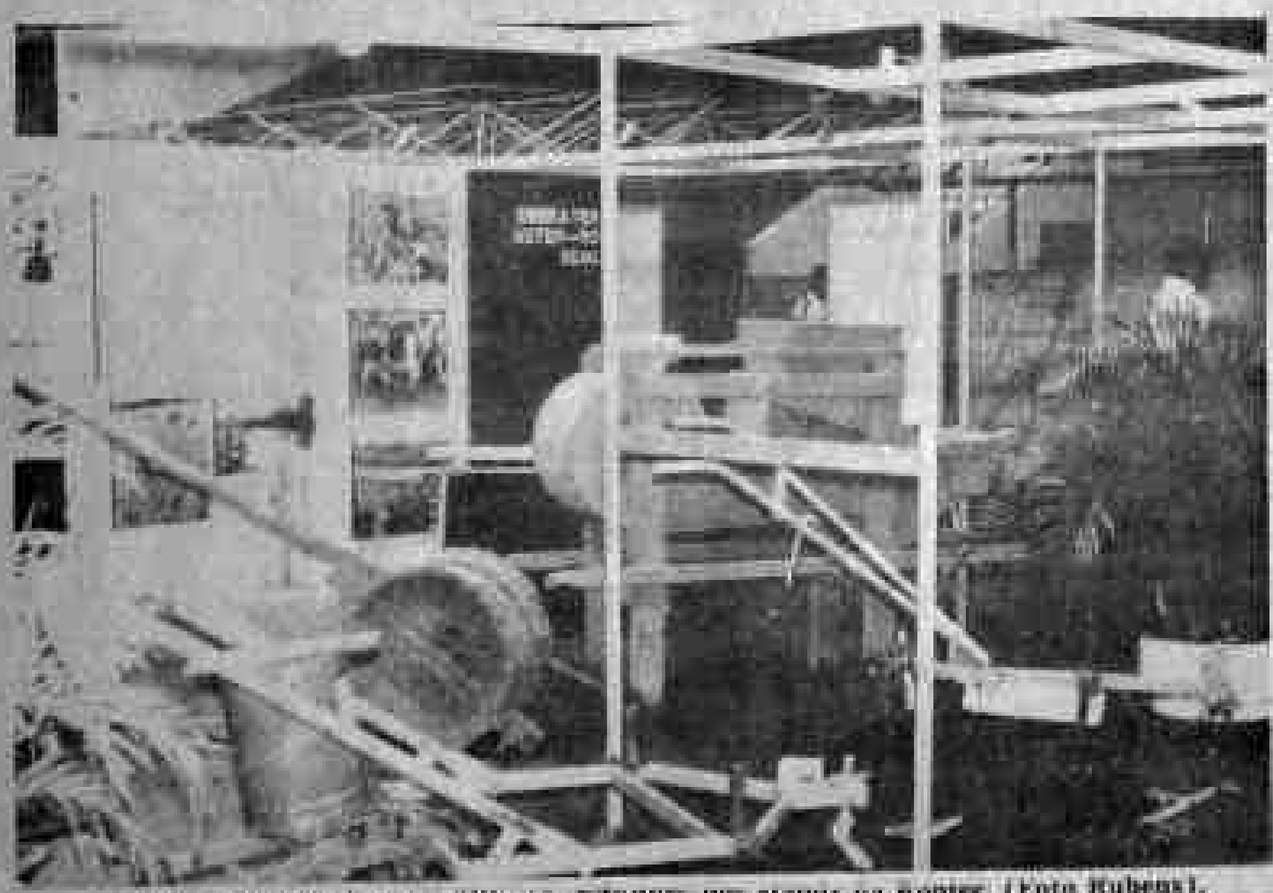

Estão sendo dados os últimos retoques nos stands da Rontec. (Foto Rubens).

RONTEC ABRE AMANHÃ COM MUITA NOVIDADE

A Rontec, promoção da secretaria da Indústria e Comércio, abre amanhã às 17h30 com a presença do presidente João Figueiredo e abrangendo todo o território. Durante seis semanas ficará no local o pavilhão Chaplin Centrinho, onde trabalho realizado por entidades sindicais e universidades da região amazônica.

Simultâneo a isso, o secretário Reginaldo Vasconcelos, que "está uma mostra da maneira tecnologia do modo a facilitar a vida da cidade".

A Rontec na página 4 do 1.º

ATÉ O DIA 30

A Prefeitura dá mais uma chance para você pagar de uma só vez com desconto de

10%

IMPOSTO PREDIAL E TERRITORIAL URBANO IPTU/83

Jô Sato

JÔ SATO — Em Colorado, onde se encontra desde o final da semana anterior à passada, o deputado Jô Sato, do PDS, participa de vários encontros com moradores daquela região, e ontem esteve presente quando o governador Jorge Teixeira considerou inaugurado um trecho de asfalto de 8 quilômetros dentro da zona urbana de Colorado.

NAO JOGUE SUJEIRA NOS BUEIROS!

DECRETO — De acordo com decreto do presidente da República, e referendado pelo ministro chefe do Estado Maior das Forças Armadas os militares brasileiros indicados para exercício de cargo ou função na Junta Interamericana de Defesa (JID) deverão possuir o curso de Estado-Maior e, prioritariamente um dos cursos da Escola Superior de Guerra. O decreto estabelece que os civis brasileiros indicados para o exercício de cargo ou função na JID deverão ser diplomados pela ESG.

VOCE TAMBEM É RESPONSAVEL PELA CIDADE!

Bianco

BIANCO — O deputado José de Abreu Bianco, presidente da Assembléia entregará ao presidente João Figueiredo, por ocasião de sua visita a Rondônia, nos próximos dias, um documento contendo reivindicações "de grande importância para Rondônia", mas não anunciou, porém, quais as reivindicações constantes no documento.

NAO FORME LIXOES PARA EVITAR RATOS E DOENÇAS!

AURELIANO — O vice-presidente Aureliano Chaves decide, a partir de hoje o dia em que viajará para sua fazenda em Três Pontas, informou seu ajudante de ordens, Capitão José Maria Alvim. Disse também que o vice-presidente "realmente deseja ir à fazenda, como o faz todas as semanas santas e tudo indica que poderá estar lá ainda durante esta semana. Mas a data definitiva para isto só será anunciada no dia seis de abril".

A SEDUC PRECISA VERIFICAR A DENÚNCIA:

Lustosa

MENSAGEM — Pouco antes de viajar a Belém, Alvaro Lustosa, deixou uma mensagem aos professores rondonienses, em que afirma que "não deve haver preocupações na classe, principalmente por parte daqueles atingidos com as mudanças ocorridas quanto ao sistema hora-aula, uma vez que estas mesmas mudanças visam o bem estar de todos, proporcionando, inclusive, oportunidades para que estes professores sejam beneficiados com a reclassificação".

PROFESSORES DE RELIGIAO CONFUNDEM MATERIA!

MULHERES — Até o dia 30 do Corrente estarão abertas as inscrições para o concurso de admissão ao Estágio de Adaptação ao Quadro Feminino de Graduados da Reserva da Aeronáutica, nas seguintes habilitações: Auxiliar de Biblioteca, Técnico de Enfermagem e Programador, Cabos — Datilógrafo, Digitador e Auxiliar de Enfermagem. A candidata deve ser brasileira nata, não estar "sub judice" ou condenada, ser solteira e não servir de arrimo. Todas as informações para o concurso podem ser obtidas no Centro de Relações Públicas da Aeronáutica, na Esplanada dos Ministérios, em Brasília, e na sede dos Comandos Aéreos Regionais.

Rio e Adjacências

Josias de Macedo

Josias de Macedo

Hoje, o colunista vai falar da ENASA — Empresa de Navegação da Amazônia S.A — cujo presidente o Almirante E.I. Eugênio Frazão, acha que essa empresa que antes como Amazon River e depois de nacionalizada SNAPP, servia de fato a **Amazonia — Pará, Amazonas, Acre e os Territórios do Amapá, Roraima e Rondônia.** Os serviços eram bons, pois atendiam as áreas carentes de outros meios de transportes. Após a 'Gloriosa' de abril de 1964, a SNAPP foi transformada em ENASA, para o azar dos amazônidas residentes no Acre, Rondônia e Roraima. Os navios de passageiros foram transformados em "ferro velho" e atirados no cemitério de Val de Cãs ou vendidos como sucatas. Os navios Getúlio Vargas, Imediato Carepa, Lobo D'Almada e outros, construídos na Holanda, financiados pela então SPEVEA — hoje a SUDAM não financia nada — com menos de 10 anos de serviço, foram julgados empresetáveis, enquanto outros, por imperícia de seus comandantes, naufragaram. Bem, mas isto foi nos idos de 64-78. Agora a coisa é outra. O comandante Eugênio Frazão superintendente da ENASA, bem que poderia ser presidente de uma agência de Turismo e nunca de uma empresa de navegação criada para servir as populações da Amazônia. Mas, navios de passageiros não interessam ao comandante Eugênio Frazão. Ele se interessa e muito pelo turismo. E está transformando a claudicante ENASA em uma empresa de turismo, mandando construir não navios para servir a Amazônia — especialmente Rondônia, Acre e Roraima, mas os famosos Catamarãs que transportam turistas entre Belém e Manaus e Belém-Georgetown. Enquanto isso, o navio Imediato Carepa, construído na Holanda está sendo transformado para o turismo regional (Pará) destinado a Paratur. O que é interessante é que a ENASA como verdadeira empresa de turismo, atende regularmente a grupos de turistas de várias regiões do país e do estrangeiro, principalmente dos Estados Unidos e Europa. Essas passagens, inclusive, dos passageiros brasileiros, são cobradas em dólares.... Para provar o que diz, este jornalista afirma, segundo divulgação da própria ENASA, que ela foi transformada para servir os Estados do Amazonas e Pará, a ENASA tem Delegacias em Belém (sede) e também os estaleiros; Manaus, na rua Marechal Deodoro, 61; Rio de Janeiro na rua Uruguaiana, 39 sala 1402; e Brasília, na Esplanada dos Ministérios — Edifício do Ministério dos Transportes. Se tem delegacias em Rondônia, Acre e Roraima, a própria divulgação elaborada pela ENASA, oculta. Por tudo isso, seria bom que os parlamentares eleitos pelos Estados do Acre, Rondônia e pelos Territórios de Roraima e do Amapá se unissem e lutassem para evitar que a Empresa de Navegação da Amazônia S.A, sob a superintendência do Almirante E.I. se transforme em uma empresa de turismo a serviço do Pará e do Amazonas. Que se diga um NÃO às construções dos luxuosos CATAMARÃS — construídos para turistas — e se passe a construir navios que possam navegar nos rios amazônicos, para servir a população Amazônica. O saudoso Barão de Mauá quando criou a famosa Companhia **de Navegação e Comércio do Amazonas, em 1853, foi para servir à região e não para ser transformada em empresa de** turismo. Pelo que vem fazendo, através da ENASA, pelo turismo, o superintendente Eugênio Frazão, estaria melhor servindo ao Pará se fosse nomeado para diretor da PARATUR. Isto porque a ENASA tem por objetivo: colaborar no desenvolvimento e integração sócio-econômico da Amazônia, através do transporte de carga e passageiros em toda bacia Amazônica; a construção e reparo naval, concorrendo para a formação e aperfeiçoamento da mão-de-obra especializada. Logo o turismo que é o hoby do Almirante Eugênio Frazão não está dentro dos objetivos para os quais foi criada a ENASA.

— XXX —

O dia-a-dia ninguém comenta, muito se fala sobre o aparecimento de nomes como possíveis candidatos ao governo de Rondônia, no próximo pleito de 86. Nomes como dos senadores Odacir Soares, Galvão Modesto são badalados aos quatro ventos, como também o deputado federal Leônidas Rachid. Finalmente surgem agora, os nomes de Rita Furtado e Osvaldo Piana. Estes dois últimos até parece gracejo. A primeira pela falta de apoio popular... eleitores residentes em Brasília não dão número para eleger um governador. E o segundo pela maneira com que se vem comportando perante seus eleitores. Esquecem, entretanto, todos os candidatos a candidato que o governador Jorge Teixeira que foi, queiram ou não queiram, o grande obreiro da vitória do PDS em novembro passado, tem seu candidato. E não esconde isso. Trata-se do senador Claudionor Roriz. Quem duvidar que espere. Faltam apenas cerca de três anos para isso acontecer. Esperem e vamos ver quem tem tripa para vender.

— XXX —

O nome mais cotado para a secretaria Municipal de Educação SEMEC — é o do vereador Alvaro Costa, da bancada do PDS. O edil é expert em educação e, por isso, conhece todos os problemas da pasta. E o povão e os professores querem para a SEMEC alguém que conheça tudo sobre ensino. E o edil Alvaro Costa conhece a bessasaaaa...

— XXX —

Quem tem medo de eleições diretas para as prefeituras das capitais?

OPINIÃO EM 30 LINHAS

A questão do relacionamento secretário-Governo-deputados, seguidamente pregada por qualquer das três partes em jogo, parece ainda não ter havido e é sempre a queixa maior que se encontra no campo político, entre os participantes da bancada do PDS, com especialidade os da capital que, mesmo não querendo falar abertamente, citam claramente que é preciso haver uma mudança para acontecer o diálogo necessário.

Um parlamentar citou para um repórter do AM uma frase: "quem tem a obrigação de defender de ofício é o Jacob, que é líder da bancada, e ele mesmo tem feito isso contra a vontade". Razão? o mesmo deputado concluiu: "faltam informações, não nos dizem nada e então fica difícil defender o Governo deste jeito".

São as mudanças de comportamento que precisam ser feitas com urgência em alguns setores. Primeiro que hoje, apesar de reconhecido como o grande líder do PDS, o próprio governador já não pode falar no tom que vinha antes, para evitar que se fira a suscetibilidade de alguém porque mesmo ainda não estão esquecidos os choques havidos a partir da declaração de Ouro Preto, fato que deixou feridas não ainda cicatrizadas e que fez com que um grupo de deputados tido como mais independente dentro da bancada do PDS se afastasse ainda mais.

E os riscos nesta área são enormes; afinal o Executivo não pode continuar atuando sozinho e tem de se acostumar a ter uma companhia que pode, algumas vezes, ser incômoda ou ganhar mais espaço nos noticiários da imprensa, fazendo com que outro setor fique sem qualquer finalidade real, como é o caso da Assessoria Parlamentar do Governo, entidade instalada mas que até agora ficou amarrada sem poder efetivamente desenvolver a finalidade para a qual foi idealizada.

Resultado dessas reflexões todas é que algo tem de mudar: até mesmo a ingerência de orgãos dentro de assuntos municipais, como foi com relação às contas da Prefeitura, que segundo se comenta abertamente, antes de ir para a Comissão de Finanças da Câmara foi vista por organismo que nada tem com a municipalidade. Ingerência pura.

Até amanhã.

ABANDONO DE EMPREGO

IBEMALTA — IND. DE BENEF. DE MADEIRAS LTDA.
ROD. BR 364 KM. 10.

Solicitamos o comparecimento ao nosso escritório no prazo de 3 (três) dias, dos seguintes Funcionários.

1º — Valdelei Lelis Isel, Portador da Carteira Profissional nº 23398 Série 405.

2º — Francisco Sampaio Pereira, Portador da Carteira Profissional nº 90790 Série 199

O não comparecimento no prazo acima citado, Implicará no que rege a lei 482 letra 'I' da C.L.T.

Porto Velho (RO) 05 de abril de 1983

IBEMALTA — Ind. de Benef. de Mad. Ltda.

Alto Madeira

EMPRESA ALTO MADEIRA LTDA
Fundado em 15 de abril de 1917

EURO TOURINHO
Diretor Geral

LUIZ MALHEIROS TOURINHO
Diretor Superintendente

SHEILA MALHEIROS TOURINHO COSTA
Diretora Administrativa

LUIZA HELENE SERRANO TOURINHO
Diretora Técnica

JOSE LUCIO ALBUQUERQUE
Editor Chefe

Direção — Redação e Oficinas
Rua Barão do Rio Branco, 95 — Tels: 221-4301, 221-4487 e 221-9977

Impresso em Off-Set
ASSINATURAS
Capital (Anual) ... Cr$ [illegible]
Interior (Anual) ... [illegible]
Exemplar do Dia ... Cr$ [illegible]
Exemplar Atrasado ... Cr$ [illegible]

SUCURSAIS

[illegible]

Dr. LUCIANO RABELLO
ESPECIALISTA PELO CONSELHO BRASILEIRO DE OFTALMOLOGIA
C R M 56-RO — CPF 030232304/04
CONSULTORIO
AV. 7 DE SETEMBRO-GALERIA CENTRAL SALA 24-1º Andar-FONE:221-1225
RESIDENCIA
AV. EQUADOR, 2448 ENTRE AV. 7 DE SETEMBRO e AVENIDA D. PEDRO II-FONE: 221-4804
Porto Velho — RONDONIA

CLAUDIONOR CONDENA O GRUPO DISSIDENTE: PDS

Para o senador, Teixeira é o grande líder do Estado.

— Não há nada certo sobre realização ou não de convenção partidária por enquanto e nem tampouco inscrições abertas para chapas porque a Lei que se encontra no momento na Câmara Federal ainda nem foi tramitada no Senado, o que, se houver aprovação neste Poder, só deverá entrar em vigor depois de ser normalizada pelo Tribunal Superior Eleitoral e pela Executiva Nacional.

A explicação foi dada ontem pelo senador Claudionor Couto Roriz, "visando esclarecer as bases do partido tendo em vista um movimento formado por alguns deputados federais e um senador que chegaram a anunciar a entrega de uma chapa neste final de semana, para concorrer a uma convenção que ninguém sabe quando vai acontecer".

— É prematuro qualquer pronunciamento sobre o assunto e é preciso que os companheiros fiquem bem cientes disso. Existe uma Lei em vigor e a outra ainda em tramitação que, mesmo depois de aprovada vai sofrer sua natural regulamentação, continuou o senador Claudionor Roriz.

Segundo o senador, a posição assumida pelo grupo formado pelo senador Modesto e pelos deputados Rachid, Canuto e Sales, representa mais um movimento contestatório ao governador Jorge Teixeira e uma tentativa de tumultuar o ambiente dentro do PDS às vésperas da visita do presidente João Figueiredo.

— E esta conturbação não podemos assistir, calados, porque representa também volta à ativa do grupo conhecido popularmente por "guedista" ou Incra e que sempre se opôs e criou obstáculos ao trabalho do governador Jorge Teixeira e ao partido que lhes garantiu a legenda e facilitou em muito suas eleições.

Mais adiante, explicou o senador Claudionor Roriz, "é importante que todos os companheiros do nosso partido tenham em mente o compromisso assumido com o eleitorado e com o desenvolvimento do Estado e referendado nas urnas. Não podemos deixar que manobras que visam apenas tumultuar o ambiente político do Estado venham prejudicar o trabalho de consolidação que hoje fazemos em busca da manutenção daquilo que foi conseguido com a vitória do ano passado.

— É necessário, continuou o senador Claudionor Roriz, que todos os companheiros do PDS se unam, ao invés de formarem grupelhos que apenas vão desgastar o partido e nos prejudicar. É preciso que atuemos dentro da Lei. Quero deixar bem claro que não será com o meu silêncio que permitirei esta campanha de desgaste que se tenta lançar contra o partido e o governador Jorge Teixeira, inegavelmente o grande responsável pela vitória de 15 de novembro.

— E este mesmo grupo que agora tenta confundir o partido, foi o que ainda junto ao governador Jorge Teixeira, hipotecando-lhe solidariedade e apoio para em seguida vir tentar chamuscar sua autoridade e até se colocar em posição frontal à administração e em confrontação partidária. O senador Claudionor Roriz ainda citou: "queremos jogar limpo e dentro do que diz a Lei. Não se pode permitir, no entanto, que aqueles mesmos que foram guindados a deputados federais e ao senado, se voltem contra o líder que foi o responsável pelas suas eleições. Este grupo, conhecido nos meios políticos como "grupo guedista" "grupo do Incra", vem trabalhando contra os interesses do partido e do Governo do Estado desde seu início, parecendo mancomunados com o PMDB que faz uma oposição cega pedindo a "cabeça" do governador. Mas eu tenho certeza que esta conturbação da ordem interna do PDS e tentativa de destruir o trabalho do governador•

Figueiredo pode anunciar mudanças amanhã em Rondônia

Não houve confirmação oficial. No entanto, no palácio Presidente Vargas adiantaram ontem que o governador Jorge Teixeira poderá deixar nos próximos dias o governo do Estado, assumindo em seu lugar o prefeito de Porto Velho, engenheiro Sebastião Assef Valladares. A notícia tem circulado constantemente nos meios políticos e alguns chegam até a dizer que as insistentes afirmações de "minha missão já está cumprida", por parte do governador, é uma espécie de despedida.

NADA CERTO

Na prefeitura, pelo menos para os jornalistas, nada saiu de concreto. Segundo fontes da administração municipal, o governador realmente falou que caso tivesse que sair indicaria o nome de Valladares. "Mas pelo menos até agora, para nós, não existe nada de concreto". Um desses assessores adiantou, inclusive, que esteve com Valladares durante grande parte do dia de ontem e nada disso foi comentado.

A notícia começou a correr a partir do momento em que Teixeira defendeu a criação de um Ministério da Amazônia, o que foi descartado posteriormente. Quando isso aconteceu, assessores diretos de Teixeira afirmaram que ele seria o homem mais indicado para assumir o ministério, caso fosse criado, "pelo conhecimento adquirido em mais de 17 anos trabalhando na região".

Um desses assessores afirmou, ontem, no entanto que a hipótese de não deve ser descartada, a partir do momento em que Teixeira já realizou todo o trabalho a que se propôs "e pode ser convocado para cumprir uma nova missão". Além disso, já que o ministério não poderia ser criado, o presidente Figueiredo poderia agilizar uma secretaria especial para a Amazônia, convocando para a sua direção o governador de Rondônia.

DECISÃO

Uma coisa, porém, é certa — a visita do presidente Figueiredo nos próximos dias 7 e 8 vai definir se há algo de verdadeiro em toda a história. Caso seja verdade a substituição breve do governador, por certo o presidente adiantará algo, inclusive a futura "missão" do chefe do governo rondoniense.

PMDB NÃO APOIOU TÍTULO HONORÍFICO PARA O PRESIDENTE

O Presidente João Figueiredo não terá o título de Cidadão Honorário de Porto Velho que o vereador João Paulo, do PDS, pretendia propor através de projeto legislativo, na Câmara Municipal. Para aprovação do projeto ele precisava ter o apoio de 2/3 dos vereadores e esse número não foi possível, devido a recusa dos edis do PMDB em subscrever o projeto do colega. [illegible] precisava de pelo menos dois votos do partido oposicionista.

João Paulo lamentou antes não poder levar o seu projeto a plenário e que a Câmara de Porto Velho, por mero capricho dos vereadores da oposição, deixe de prestar uma homenagem justa e merecida a um Presidente que tanto tem feito pelo Município e pelo Estado de Rondônia.

Um tanto sentido pela falta de apoio ao seu projeto, João Paulo lembrou que foi o Presidente Figueiredo com seu grande coração, seu espírito democrático e sua razão, que fez voltar ao País políticos da oposição que estavam exilados, devolvendo-lhes os direitos políticos e hoje muitos são vereadores, deputados, senadores e governadores, desfrutando da abertura democrática que o Presidente da República adotou no País, como uma das grandes metas do seu Governo.

— "Se o PMDB nega seu reconhecimento ao Presidente Figueiredo, o povo de Rondônia, especialmente o de Porto Velho, saberá tributar-lhe todo o carinho que merece", completou o vereador João Paulo. Da parte do PDS, todos os vereadores assinaram o pedido do título honorífico para o Presidente Figueiredo.

Apesar de convidados pelo cerimonial do palácio Presidente Vargas, nenhum deputado do PMDB vai ao coquetel com que o presidente João Figueiredo vai recepcionar os políticos do Estado, na tarde de quinta-feira. Segundo o líder da oposição, deputado Tomás Correia, "o presidente vem para uma festa política do seu partido e não para discutir assuntos de interesse da oposição".

"O presidente da República teria muito que ouvir da parte da bancada do PMDB em assuntos de importância como a BR-364, asfalto na BR e vários outros assuntos que queremos que haja uma solução".

Zuca defende o velho seringalista

Rebatendo acusações feitas pelo deputado Sadraque Muniz (PMDB), o pedessista Zuca Marcolino defendeu em aparte a posse de terra sobre a área do seringal Curralinho, dizendo que o seringalista Raimundo Ferreira, em nome de quem está o título definitivo, se encontrava na região desde a década de 20, "tendo chegado lá aproximadamente em 1912".

Zuca explicou que no momento, depois que a área foi invadida por posseiros — segundo Sadraque Muniz os colonos foram colocados pelo Incra — o presidente João Figueiredo deverá desapropriar a área.

DOCUMENTOS

Sadraque criticou a distribuição de títulos de terra na região de Curralinho. "Os colonos estão lá mais de 10 anos na região sem qualquer assistência técnica ou financeira e sem documentos. Nos passado deram documentos. Um dos que recebeu, cidadão conhecido por João dos Cabritos, que é analfabeto, recebeu o seu envelope e botou debaixo do travesseiro, deu até festa. Quando um dia abriu o envelope para mostrar a um amigo, este que sabe ler, verificou que continha apenas material de propaganda de candidatos do PDS", afirmou Sadraque Muniz.

Zuca quer indenização para velho seringalista. (Foto Rubens)

MÉDICOS QUEREM SOLUÇÃO PARA REGIONAL: JI - PARANÁ

Todos os médicos lotados no governo em Ji-Paraná, num total de 52, assinaram um documento pedindo uma audiência com o governador Jorge Teixeira, com o objetivo de estudar o problema de atendimento no Hospital Regional daquele município. O documento foi entregue ao governador quando de sua estadia no município acompanhado do presidente do Incra, Paulo Yokota, e do ministro Danilo Venturini, Extraordinário para Assuntos Fundiários, ontem.

O pedido de audiência visa dar solução aos problemas da saúde no município e foi elaborado face à situação considerada crítica do Hospital Regional, o que, segundo o médico Paulo Figueiredo, diretor do hospital, expõe a classe médica a críticas por parte da população, "sem que tenhamos muito o que ver com o problema, já que tudo o que ocorre é fruto da falta de medicamentos e aparelhos".

MELHORES CONDIÇÕES

O pedido de audiência e o documento entregue ao governador Jorge Teixeira foram feitos pelos médicos Efraim Navarro, presidente da Associação Médica do município, Demétrio Bidá, presidente do Diretório Municipal do PDS, e Paulo Figueiredo, diretor do Hospital Regional, contando com a assinatura de todos os 52 médicos do quadro do governo naquela localidade.

Segundo Paulo Figueiredo, os médicos estão realizando estudos para apresentarem as soluções para os problemas quando o governador Jorge Teixeira conceder-lhes a audiência. Entre outras coisas, eles vão reivindicar melhores condições médico-hospitalares, medicamento e material, entre outras coisas.

Raquel não é candidata ao diretório

"Não serei candidata a nada", afirmou ontem a vereadora Raquel Cândido e Silva, do PMDB, ao desmentir matéria divulgada na imprensa local dando conta de que "iria concorrer as eleições para o Diretório Municipal do meu partido".

A vereadora disse, ainda, que, "as eleições serão em julho, porém, se quer "estou acompanhando os acontecimentos nesse sentido", uma vez que o Secretário Geral, deputado Clóter Mota tem uma programação a cumprir e no momento oportuno receberá as chapas e deverá se manifestar a respeito das mesmas" com a minha decisão de não concorrer a nenhum cargo no diretório".

O que está havendo, enfatizou Raquel Cândido e Silva, é que o clima é favorável à renovação e eu, particularmente, endosso essa iniciativa. Por último, esclareço, mais uma vez, que "não pretendo disputar as eleições por uma questão de reserva e endedimento partidário, assumido desde a campanha já prevendo o desenvolvimento de um trabalho de maior envergadura, deixando o Diretório aos companheiros".

Raquel: não autorizei "porta-vozes".

VENTURINI OUVE RELATOS SOBRE TERRAS NO ESTADO

Ji-Paraná — AIPM — A comitiva ministerial chegou com bastante atraso a Ji-Paraná, estando inicialmente o horário de chegada previsto para o meio-dia, porém apenas às 15:45 horas chegaram procedente de Vilhena em helicóptero, visitando todos os municípios os novos núcleos em formação ao longo da BR-364 motivo pelo que aconteceu o atraso. A comitiva chefiada pelo governador Jorge Teixeira, era composta pelo Ministro Extraordinário para Assuntos Fundiários Danilo Venturini, Chefe do SNI — Serviço Nacional de Informações, Octávio Aguiar Medeiros, presidente do Incra, Paulo Yokota, Cláudio Ribeiro, diretor dos Projetos do Incra, e coronéis Fleury Uchoa, Santos e Loércio. Procedentes de Porto Velho estiveram também presentes o secretário de Planejamento José Renato da Frota Uchoa, secretário de Agricultura Luiz Carlos Coelho de Menezes e presidente da Codaron, Kazinori Maebara.

ALMOÇO

Em Ji-Paraná, a comitiva foi recepcionada com um almoço, o qual embora tardio aconteceu no restaurante Papillon, fazendo as honras da casa o prefeito Roberto Jotão Geraldo e algumas dezenas de políticos e cidadãos locais.

Após o almoço em reunião montida no Incra foram expostos ao ministro Danilo Venturini os problemas mais graves da região, que segundo o prefeito Jotão ficaram de ser estudados. Entre os problemas apresentados figuraram: Colonia e Gleba "G", limites do município de Ji-Paraná; fazenda Itapirema.

A Comitiva seguiu viagem cerca das 17:30 horas via helicóptero para Ouro Preto D'Oeste onde pernoitou, seguindo no dia de hoje para o Vale do Guaporé e após retornarão à capital para recepcionar o presidente João Figueiredo.

O computador da Embratel é uma sensação para a Feira. (Foto Rubens).

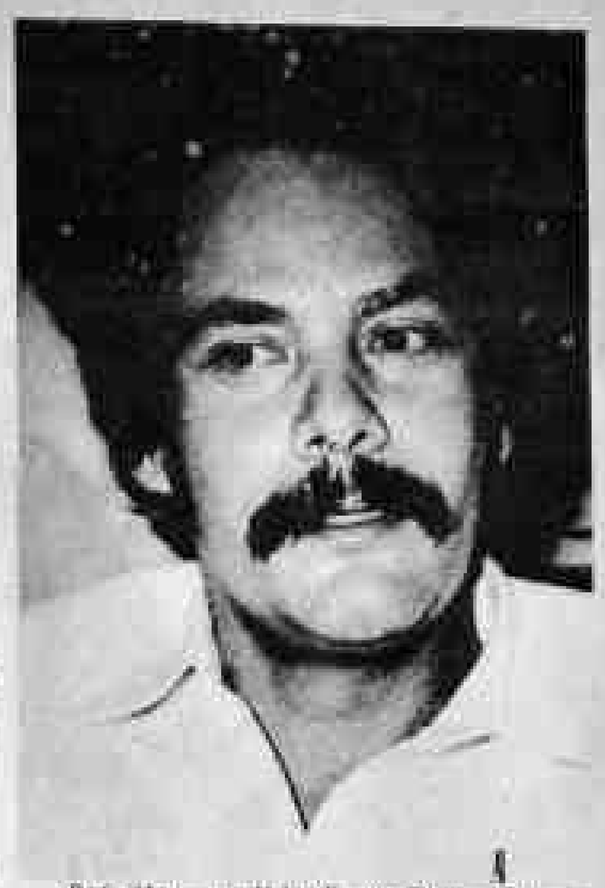

Reginaldo, o secretário, diz que Roma não dará nada para Rondônia.

40 EMPRESAS NA RONTEC

A 1 Roma — Feira Tecnológica de Rondônia — está com sua programação pronta para a abertura no dia sete, quarta-feira, pelo presidente Figueiredo, quando de sua visita ao Estado. Com o objetivo de trazer a Rondônia toda inovação tecnológica que seja adequada à região, e ainda fazer o possível para que estas novas técnicas sejam absorvidas pelo sistema produtivo do Estado, a Roma convida empresários urbanos e rurais, técnicos e funcionários da administração pública, professores, bem como toda a população de Rondônia para conhecer o que há de mais novo no sistema tecnológico atual.

A feira conta com uma extensa programação para atender o público que se fizer presente, começando no dia oito, no colégio Carmela Dutra, com uma palestra sobre o programa da Borracha, ministrada pelo engenheiro Merson Vieira e outra sobre a Socam por Aguinaldo da Cruz. Sábado pela manhã, Projeção de Filme "As doces Arrobas do Sul", pela Ceplac, e à tarde uma palestra feita por Luiz Ferreira da Silva sobre a ação da Ceplac em Rondônia.

No domingo, será realizada uma mesa redonda com a participação do Impa, Embrapa, Aster e UFPa, sobre "culturas alternativas para Rondônia". No dia 11, pela manhã, tecnologia e alternativas para a geração de energia, sob a coordenação da Ceron, Vitam, e Ufpa e a tarde exploração, industrialização, e comercialização de madeira na Amazônia com a mesa redonda com o IBDF, Impa, Vitam e Ufpa.

Segundo os organizadores da Rontec, governo de Rondônia está dando todo o apoio para a realização da Feira no Estado, como da Secet que montou uma estante cultural com shows de Iarrô, exposições de fotografias e de outras curiosidades culturais.

Segundo Sílvio Pessivo, secretário adjunto da Indústria e Comércio, a feira conta com a participação de quarenta e uma empresas, que já têm montados os seus stands faltando apenas os toques finais.

CASOS ASSIS, AGENOR E JOÃO DE DEUS SERÃO JULGADOS ESTE ANO

O juiz Antônio Cândido, da Vara do Tribunal do Júri, admitiu ontem que três casos que são manchetes quase que diariamente na imprensa rondoniense podem ir a julgamento ainda este ano. O mais provável deles, no entanto, é o Caso Assis, cujas testemunhas de acusação já foram ouvidas em juízo, o que deverá acontecer agora com as testemunhas de defesa.

No tocante ao Caso Agenor, Antônio Cândido vai expedir uma precatória para que o advogado do pistoleiro Adauto apresente as alegações finais no processo, ao final do que ele deverá pronunciar os réus, levando-os a julgamento público. Se estas alegações não forem apresentadas dentro de um prazo de cinco dias após a precatória, o juiz deverá nomear um outro advogado.

Tudo isso leva a crer que os três processo irão a julgamento ainda este ano. No Caso Assis, isso só não acontecerá se o advogado dos implicados, Armando Bergots, pedir, como anunciou ontem à imprensa, a exumação do cadáver do companheiro de outro. O pedido pode ser feito em função do que ele considera informações contrárias entre o que anunciou o laudo do IML e o que disseram as testemunhas de acusação ouvidas pelo juiz.

Antônio Cândido anunciou também, para o próximo dia 25, a segunda sessão do Tribunal do Júri este ano. Ainda esta semana ele estará divulgando os nomes dos 21 jurados, dos quais serão escolhidos sete. O cartório da Vara do Tribunal do Júri já está selecionando os processos que serão levados a veredito público, cuja pauta será divulgada até o dia 20 próximo, segundo informações da escrivã Socorro.

IBDF INSTALA UM POSTO EM VILHENA

O Presidente do Instituto Brasileiro de Desenvolvimento Florestal (IBDF), Mauro Reis, inaugura hoje o Posto de Fiscalização de Vilhena, um dos principais pólos da Indústria Madeireira do Estado de Rondônia. A solenidade coincide também com a presença do coordenador do Polonoroeste na Sudene, Dioni Cravesto, do coordenador de programas especiais do Ministério da Agricultura, Maurício Ribeiro Jr., do coordenador de programas especiais do IBDF, Carlos Nedel, do delegado-substituto do IBDF em Rondônia, José James Zacarias de Souza e autoridades estaduais.

MADEIRA

Localizada a sete quilômetros da cidade de Porto Velho, Vilhena é hoje um dos Municípios mais prósperos do Estado de Rondônia, a tem na exploração e industrialização de madeira sua principal atividade econômica. Além da fiscalizar a utilização dos recursos da Flora e Fauna da região, o POCOF de Vilhena terá a função de pólo avançado da Delegacia do IBDF no interior do Estado, capacitado para desenvolver as atividades técnicas e burocráticas do órgão — como a concessão de licenças de desmate, guias florestais e taxas de reposição além de orientar o empresário do setor florestal no manejo racional dos recursos naturais. Este é o terceiro POCOF instalado no Estado de Rondônia pelo IBDF através de convênios da Polonoroeste. Os dois primeiros, criados em 1982, estão localizados nos Municípios de Ji-Paraná e Pimenta Bueno. Outros três pontos devem ser instalados em breve para completar a rede de fiscalização prevista para o Estado.

RACIONALIZAÇÃO

A ampliação e aparelhamento das redes de postos de fiscalização, em especial na Amazônia, fazem parte de políticas de maior aproveitamento dos produtos florestais que está sendo adotada pelo IBDF. A racionalização na exploração desses produtos, assim como a maior atenção na sua industrialização e comercialização poderão como esperam os dirigentes do IBDF, evitar o desperdício de matéria-prima florestal, e que vem se movimentando cada vez mais no setor florestal da região.

Governo de MT cuida do pantanal

Brasília — O governador de Mato Grosso, Julio Campos, anunciou em Brasília que enviará à Assembléia Legislativa de seu estado, o projeto de criação da Fundação de Desenvolvimento do Pantanal Mato-grossense, Fundeplan, destinada a despertar a opinião pública mundial para a importância dessa área que se vai entender, "poderá ser transformada em patrimônio do mundo".

A Fundeplan, segundo o governador, deverá ser constituída no dia 17 de julho, tendo como presidente o engenheiro Gabriel do Matos Malheiros e entre os integrantes de seu conselho de honra a viúva do ex-chanceler da Alemanha, Annelise Schmidt. Além de recursos dos governos estadual e municipal, a Fundação deverá buscar também seus recursos do Mercado e do Japão.

PROTEÇÃO

De acordo com o governador Júlio Campos o pantanal mato-grossense corre hoje um sério risco de desaparecer em seu conjunto, em consequência da ausência de informações de interês comprometendo não apenas a questão ecológica, mas também as populações ribeirinhas que dele vivem e que na pesca seu principal meio de vida.

Com a maioria de jacarés — explica o governador — quase já inexistindo o número de piranhas que apoia do pantanal, que devoram todos os dumes e peixes de pelos, alterado profundamente o ciclo ecológico.

AS APROVADAS NO CONCURSO DA PM

A polícia Militar forneceu a relação das candidatas aprovadas no segundo concurso para sargento PM feminino.

É seguinte a relação das novas alunas Deuzimar Ribeiro dos Santos; Benedito Orlando, Ana Lúcia da Silva Wanderley, Elzimar Silva de Oliveira, Maria Regina Bugoneme.

Estas candidatas, juntamente com as demais que foram aprovadas no primeiro concurso, seguirão para Belo Horizonte, onde por 7 meses frequentarão o curso de formação de sargentos PM feminino, no Centro de Formação e aperfeiçoamento de Praças da Polícia Militar de Minas Gerais.

ADVOGADO QUER EXUMAÇÃO DO CADÁVER DE "ASSIS"

Afirmando que "não se pode desprezar o trabalho louvável dos peritos e médicos do Instituto de Criminalística do Estado de Rondônia", o advogado Armando Reigota, que defende os nove policiais envolvidos no assassinato do comprador de ouro, Francisco Veras, anunciou ontem que vai requerer à justiça "a exumação do cadáver de "Assis" para conferir os depoimentos assustadores e fantasiosos das testemunhas que prestaram suas versões na segunda-feira passada ao juiz da Vara do Tribunal do Júri", disse.

"A inquirição do juiz foi absolutamente normal", declarou Reigota, surpreendendo que não podia fazer comentários sobre as contradições havidas entre as testemunhas, pelo motivo do "caso estar sob a censura judicial".

Segundo ele, "as provas contidas fora do mesmo é assunto de ética profissional". Mais adiante, Armando Reigota, "sem envolver o mérito do julgamento", disse que os depoimentos das testemunhas de acusação eram "fantasiosos e assustadores", motivo pelo qual anunciou sua intenção de pedir "exumação do cadáver de "Assis", para conferir os depoimentos".

Armando Reigota não concorda com a notícia de que o corpo de Assis estava destroçado com tantos balaços e outros ferimentos. Baseando-se nos autos do processo, o advogado disse que "nada disso está confirmado". Observou ainda que "quando a infração deixa vestígios, o melhor caminho é a descoberta da prova. E, no caso, nada melhor do que exumar o cadáver de "Assis" para confrontar os fantasiosos depoimentos suferidos na segunda-feira".

Pelas informações da polícia, Assis foi sepultado em Monsenhor Hipólito, no Piauí, e segundo intenções do advogado Armando Reigota o corpo será desenterrado e trasladado para Porto Velho, onde os legistas do IML farão a exumação. "Talvez após o final do interrogatório das testemunhas de defesa, nós endereçaremos um pedido de perícia médico legal", explicou.

Cerca de 50 pessoas serão ouvidas na justiça, como testemunhas de defesa dos nove policiais envolvidos no caso "Assis", disse Reigota. "Muitas delas serão ouvidas fora de juízo. E outras serão ouvidas aqui mesmo no Foro de Porto Velho".

Lamentando a pecha de marginal impingida aos acusados no "Caso Assis", Armando Reigota anunciou ainda a hipótese "de desaforar o julgamento para um outro local do estado". E explicou: "se não houver ambiente francamente favorável para eles serem julgados com equidade, serenidade e garantia constitucional, eu vou requerer o desaforamento do julgamento", declarou.

ANCIÃO ENCONTRADO MORTO EM SUA CAMA

Policiais do 4.º DP estão investigando a morte do ancião José Pinto de Mesquita, de 83 anos, encontrado sem vida, em sua casa, na rua Campos Sales, bairro Tucumanzal. João Rodrigues da Silva, foi quem achou o corpo, em cima de uma cama, e chamou a polícia. A princípio, chegou-se a pensar em assassinato. Entretanto, como José Pinto vinha sofrendo problemas cardíacos, suspeita-se que ele tenha sido vitimado pelo coração. Para tirar as dúvidas, o delegado Dário Macedo determinou que o cadáver fosse removido para o IML, para necrópsia.

José Pinto, segundo informações de seu cunhado, João Rodrigues, morava sozinho. No dia anterior conversaram por diversas horas, e José demonstrava estar bem recuperado de uma crise que sofrera na semana passada. Na despedida, ele deu um boa-noite "fúnebre", no entender do João Rodrigues, que sentiu "uns arrepios". No outro dia, de manhã, ele foi encontrado morto.

João Rodrigues, único parente residente em Porto Velho, foi quem se responsabilizou pelo sepultamento do cunhado. No inquérito instaurado pela polícia, ele será ouvido. Mas isso só acontecerá na próxima semana.

GARIMPEIRO ENCONTRADO NO MADEIRA FOI ASSASSINADO

Depois de algumas horas de investigações, policiais da delegacia de Homicídios concluíram que o homem encontrado boiando nas águas do Rio Madeira foi vítima de um assassinato praticado à bala. O delegado de Polícia Metropolitana, Adalberto Mendanha, disse, no entanto, que apesar do esforço da equipe, a identidade do morto ainda é desconhecida.

A polícia encontra dificuldade na identificação do cadáver, pelo motivo de peixes terem comido o estômago e parte das mãos. Ontem, o corpo era necropsiado pelos médicos do IML, que constataram perfurações de balas de revólver calibre 38.

Quanto ao autor do assassinato, a polícia não tinha até o final da tarde de ontem qualquer informação. O delegado de Homicídios, Carlos Roberto Smith, disse apenas que está investigando o crime. Hoje, uma diligência deverá seguir para a Zona do Garimpo, a fim de colher dados mais concretos a respeito do assassinato. A polícia não descarta a hipótese de um assalto. A vítima, na fúsia de se defender, segundo a polícia, teria sido abatida à tiros e jogado dentro d'água.

PEDREIRO ATROPELADO AO DENUNCIAR FUGA DA FILHA

Quando caminhava para a delegacia a fim de prestar queixa da fuga de sua filha de 15 anos com o namorado, o pedreiro Francisco Maciel quase morria acidentado. Atropelado por um automóvel, ele nem chegou à delegacia. Imediatamente socorrido, foi levado ao Hospital de Emergência, onde, horas depois, foi que conseguiu relatar seu desespero. Devido seu estado, Francisco Maciel ficou internado em observação médica.

O acidente ocorreu quase em frente a delegacia do 3.º DP. Francisco pedalava uma bicicleta quando foi batido. Ele, tão nervoso como estava, nem percebeu a aproximação do automóvel. Em um leito do Hospital, contou aos enfermeiros que estava desesperado. Enquanto fora ao trabalho, pela manhã, sua única filha, B. R. E. M., de 15 anos, aproveitou sua ausência de casa para fugir com o namorado.

No local do trabalho, ele foi avisado do caso e chocado com a notícia, procurou imediatamente a delegacia do 3.º DP. Porém não conseguiu chegar a seu destino. Acidentado, foi levado para o Hospital, onde contou seu drama. Somente horas depois foi que a polícia tomou conhecimento da fuga da menor. O delegado João Evangelista, da DEMEC, anotou as informações do pedreiro e imediatamente deslocou uma equipe para localizar a filha fujona. B. R. E. M. cursa a quinta série no Colégio John Kennedy, e há muito tempo vinha namorando com um rapaziinho.

Polícia explica morte do braçal

Smith: solução para morte do operário.

Policiais da delegacia de Homicídios desvendaram ontem a tarde a morte do peruarista Xavier de Araújo Leonado, de 28 anos, ocorrido sábado passado, no Hospital de Base. O delegado Roberto Smith, depois de ouvir três menores e dois companheiros de Xavier, chegou a conclusão de que o peruarista morrera vítima de uma queda, quando se encontrava no último dia 28, participando de uma bebedeira no Balneário da Torre. "Ele já tinha sofrido uma intervenção cirúrgica e bêbado como estava caiu, aumentando a gravidade do problema, vindo a falecer uma semana depois", disse o delegado.

NA TORRE

Francisco Xavier se encontrava naquele sábado com dois amigos, no Mercado Central que estavam acompanhados de duas meninas. Depois de tomarem um cafezinho, ele os convidou para tomar um banho na Torre. Combinado tudo, foram a um bar, no bairro Nova Porto Velho, onde Xavier trocou de carro. Em seguida foram buscar uma menina, na rua Calama.

A caminho do balneário, ele parou em um bar e comprou três carteiras de cigarros Carlton e dois litros de São Rafael. Continuando a viagem, tam conversando, uma vez que era sábado e tencionavam curtir algumas horas de prazer. Chegando ao destino, passaram a beber e dançar ao som de um toca-fita. Em certa hora, já muito alto, Xavier se encontrava sentado em um muro. Perdendo o equilíbrio caiu e bateu com a cabeça no piso. Durante alguns minutos permaneceu estendido ao solo. Levantando-se, disse que não tinha acontecido nada e chamou os amigos para continuarem a festança.

ACIDENTE

Enquanto os quatro companheiro se divertiam, Xavier foi à beira do Rio, e caiu novamente. Sem forças para se levantar, foi socorrido pelos amigos, que imediatamente o colocaram no carro e rumaram para a cidade. João Bosco, com pouca prática, vinha dirigindo o carro. Na esquina da D. Pedro II com a Kennedy, ao fazer uma curva acabou atingindo a traseira de uma kombi. Com a chegada de uma radiopatrulha, constataram que Xavier estava muito grave.

Levado às pressas ao Hospital de Base, ele ficou internado até o dia dois. Não suportando a gravidade dos ferimentos provocados pela queda, veio a falecer. Somente ontem foi que João Bosco e os menores J. S. S., A. G. M. e V. G. L. P. vieram saber de sua morte. Procurados pelos policiais da delegacia de Homicídios, contaram que não houve agressão e nem pancadas como a família de Xavier chegou a falar.

FRATURA DE CRÂNIO

O delegado Carlos Roberto Smith ouviu as quatro pessoas e baseando-se nas informações prestadas pelas mesmas e pelo laudo cadavérico do IML, que atestou traumatismo craniano e ainda pelas informações da família, de que ele não podia sofrer qualquer pancada na cabeça, chegou a conclusão que não houve assassinato. "Foi um acidente", disse.

Valladares condena depredação

O prefeito Sebastião Assef Valladares, de Porto Velho, esteve em visita a vários pontos da cidade, quando constatou atos de depredação cometidos por elementos desconhecidos, mas que causam prejuízos à urbanização da cidade, aos cofres municipais e ao bem estar da população.

Sebastião Valladares lamentou que muitas de vinte árvores, plantadas há alguns meses na avenida Lauro Sodré, tenham sido quebradas. Verificou também o estado precário em que se encontram áreas de meio-fio em algumas ruas do conjunto Marechal Rondon, que foram retiradas para utilização em muros construídos no local. Observou também o prefeito, falta de limpeza nos muros das residências próximas à praça das Caixas D'água, e a retirada dos fios dos mastros das bandeiras fixados naquele local, e comentou que a população é quem também deve fiscalizar a utilização dos brinquedos colocados à disposição das crianças naquela praça, para que não sejam danificados por adultos.

SECRETÁRIO REUNE CHEFES

Em reunião realizada 2ª feira, no auditório da ASTER-RO, o Secretário de Agricultura, Dr. Luiz Carlos Coelho de Menezes, reuniu-se durante toda a tarde, com os responsáveis pelo Setor Público Agrícola do Estado.

O encontro teve como objetivo a realização de uma avaliação geral da programação da safra agrícola de 1983/84, a compatibilização da programação do corrente ano e um levantamento dos principais pontos de estrangulamento do Setor Agrícola em Rondônia, com o objetivo de concentrar esforços de todos os órgãos na busca de soluções para os entraves já verificados na área.

RUBINHO — ABRAÇÃO

A mais nova conquista da redação do AM, o fotógrafo Rubens Nascimento, recebe hoje o abraço dos amigos que já fizera neste jornal mesmo antes de vir trabalhar conosco. E como escrever sobre a turma que faz o jornal sempre é mais difícil, vai ficando por aqui o abraço de todos — e a lembrança de que devemos ter o devido respeito.

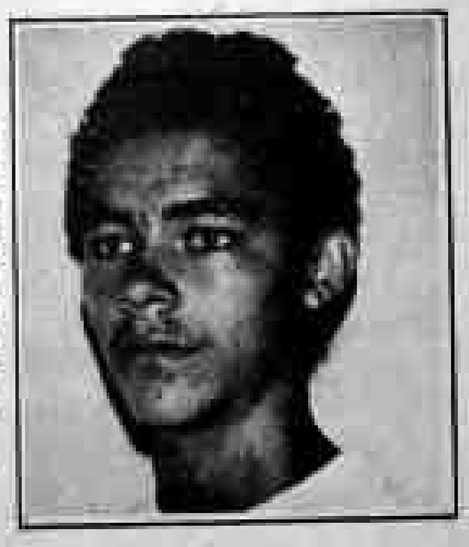

LEIA E ASSINE O AM

DOCUMENTOS PERDIDOS

WILSON RIEILING, perdeu todos os documentos do carro marca Volkswagen Sedan 1300 L, Chassis BO 132078, Placa JP-3014, côr Branco Alaska.

DOCUMENTOS PERDIDOS

EDSON FURTADO ALVES comunica para os devidos fins que perdeu os seguintes documentos: Carteira de Identidade, CPF, Cartão do PIS, Título de Eleitor, Alistamento Militar e Carteira Funcional.

DOCUMENTOS PERDIDOS

AURELIO CORTEZ, perdeu todos os documentos do carro marca Volkswagen Sedan 1300 L, Chassis BJ 865611, Placa JP-1530, côr Branca, Ano 1979.

LEIA E ASSINE O AM

ESTADO DE RONDONIA
PODER JUDICIARIO
COMARCA DE PORTO VELHO — RO
VARA DE FAMILIA
EDITAL DE CITAÇÃO
• JOSE EDILSON HENRIQUE TELES
PRAZO 30 DIAS

O Doutor Lourival Mendes de Souza, Juiz de Direito da Vara de Família, Menores, Orfãos e Sucessões da Comarca de Porto Velho-RO, na forma da Lei etc. . .

FAZ SABER, a todos que o presente Edital virem ou dele conhecimento tiverem que, por intermédio deste CITA JOSÉ EDILSON HENRIQUE TELES, brasileiro, casado, profissão ignorada, atualmente em lugar incerto e não sabido, impedido nos autos nº 1 163/82, de Ação de PROCEDIMENTO ORDINÁRIO DE SEPARAÇÃO JUDICIAL, proposta por MARIA VÂNIA CARVALHO TELES, brasileira, casada, do lar, residente e domiciliada nesta cidade, à rua Duque de Caxias, nº 1241, para querendo, no prazo de 15 (quinze) dias, apresentar defesa, ficando ciente que não sendo a mesma apresentada se presumirão aceitos pelo REu como verdadeiros os fatos alegados pela Autora. Tudo de conformidade com o despacho a seguir transcrito. DESPACHO: "I — Designo audiência de Tentativa de Conciliação, nos termos da Lei nº 968/49, para o dia 09.03.83, às 08:00 hs; II — Cite-se, por edital, com o prazo de 30 (trinta) dias, contando-se ao mesmo que o prazo para contestação, de 15 (quinze) dias, será contado a partir dessa audiência. III — Not. a A. e intime-se a Promotoria Pública e o advogado da A. F.V., 09.03.83. LOURIVAL MENDES DE SOUZA, Juiz de Direito". E para constar, passou-se a presente e mais quatro de igual teor, sendo que, o original será fixado no lugar de costume e os demais publicados de acordo com a Lei. Cumpra-se. Dado e Passado nesta cidade de Porto Velho, aos trinta dias do mês de março do ano de hum mil novecentos e oitenta e três. Eu, Bel. Milton de Almeida Portella, Escrivão, o fiz datilografar e assino.

Dr. Lourival Mendes de Souza
Juiz de Direito

GOVERNO DO ESTADO DE RONDONIA

SECRETARIA DE ESTADO DA INDUSTRIA, COMERCIO E TECNOLOGIA
JUNTA COMERCIAL DE RONDONIA

AVISO

A Junta Comercial de Rondônia, comunica aos seus Usuários que, por motivo de mudança de endereço fica suspenso o atendimento ao público nos seguintes dias úteis:

— quarta feira (30.03.83)
— segunda feira (04.04.83) e
— terça feira (05.04.83)

Voltando ao atendimento normal a partir do dia 06 de abril do ano em curso (quarta feira), em seu novo endereço, sito à rua Campos Sales, no prédio onde anteriormente funcionava o Hospital do Aparelho Locomotor no Bairro da Olaria.

Desde já agradecemos a compreensão de todos.

Junta Comercial de Rondônia
Antônio Rocha de Souza
Presidente

PONTO FACULTATIVO: REPARTIÇÕES PÚBLICAS

O Governador Jorge Teixeira, fazendo uso de suas atribuições, com base no Decreto Lei nº 01, de 31 de dezembro de 1981, estabeleceu ponto facultativo no dia 07 (sete) de abril de 1983, nas repartições públicas estaduais.

Nas repartições em que se fazem necessários plantões permanentes, os servidores comparecerão conforme escalas das chefias.

Figueiredo visita três municípios.

PROGRAMA DE FIGUEIREDO AMANHÃ E DEPOIS

É a seguinte a programação a ser obedecida pelo presidente João Figueiredo, durante sua visita a Rondônia, amanhã e depois:

Dia: 07/04 — 5.ª Feira Porto Velho

10:00 Chegada a Porto Velho, Aeroporto Belmonte.

10:10 Saída para UHE Samuel.

11:00 Chegada à UHE Samuel Km 50/BR-364

11:40 Saída da UHE Samuel.

17:25 Chegada ao Ginásio Cláudio Coutinho Av. Pinheiro Machado.

17:30 Abertura da 1.ª RONTEC Ginásio Cláudio Coutinho.

18:10 Saída do Ginásio Cláudio Coutinho. Av. Pinheiro Machado

18:15 Chegada ao Palácio do Governo: Pça. Getúlio Vargas.

— Recepção pelos Secretários de Estado. Escadaria Principal do Palácio do Governo.

— Inauguração do trecho de Micro-Ondas Cuiabá/PVH. Auditório do Palácio.

— Pronunciamento:

— Ministro Haroldo Correa de Mattos, das Comunicações. Salão Nobre do Palácio.

— Governador do Estado.

— Coquetel e cumprimentos a Prefeitos eleitos em 15/11/82 e autoridades. Salão Nobre do Palácio

19:00 Saída para residência.

Dia: 08/04 — 6.ª Feira Guajará-Mirim

07:45 Chegada ao Aeroporto de PVH Aeroporto Belmont.

08:00 Decolagem para Guajará-Mirim.

08:25 Chegada em Guajará-Mirim.

08:40 Conexão para o Forte Príncipe da Beira.

09:20 Chegada ao Aeroporto do Forte Príncipe da Beira.

09:35 Chegada ao Real Forte Príncipe da Beira.

10:00 Saída para o Aeroporto.

10:30 Decolagem para Guajará-Mirim.

11:30 Chegada a Guajará-Mirim.

11:50 Inauguração da Escola Irmã Maria Celeste.

12:40 Visita ao SNC — Serviços de Navegação do Guaporé

13:10 Saída para o Aeroporto de Guajará-Mirim.

13:35 Decolagem para Brasília.

Rita entregará quadro ao presidente. (Foto Rubens).

QUADRO DE RITA PARA PRESIDENTE

Representando os artistas plásticos rondonienses, a pintora Rita Queiroz vai entregar ao presidente João Figueiredo um quadro de sua autoria, como lembrança de sua terceira passagem em Porto Velho desde que assumiu a presidência da República.

O quadro de Rita Queiroz simboliza mais uma família de migrantes chegando para um dos muitos pontos de entrada de colonos no interior rondoniense, encontrando primeiro os que vieram antes e tendo ao fundo a selva amazônica, desafio para a nova família.

Cantinho do Bate Papo

JOÃO TAVARES

Casa de terreiro espeto de pau, que o conteúdo disado. Isto vem a propósito de que, somente hoje, passados tantos dias, lembrei-me de noticiar a assembléia de transformação da Associação Profissional dos Jornalistas de Rondônia em Sindicato e ao mesmo tempo a eleição da primeira diretoria. Foi no dia 31 de março último, na sede da Associação Comercial.

Correu tudo tranquilo e, para a eleição, houve consenso e apenas uma chapa foi apresentada sob a denominação de "Chapa Pedro Torres", numa homenagem ao jornalista morto em consequência de desastre automobilístico.

Ficou assim constituída a primeira diretoria do Sindicato dos Jornalistas. Presidente — Paulo Queiroz; Secretário — Celio Caldieri Munhoz; Tesoureiro — Mauricio Seabra; Diretor Social — Ciro Pinheiro. Suplentes — Lucio Albuquerque, Maria Cristina de Avila, João Tavares Pinheiro e Maria Aparecida de Sousa; Conselho Fiscal — Carlos Sperança Neto, Sidnei Martins e Ivan Marrocos. Suplentes — Josias Macedo e Aila Aranda.

Os jornalistas, conforme salientou o presidente eleito Paulo Queiroz, partem agora para a obtenção da Carta Sindical.

— XXX —

Políticos pemedebistas se movimentam no trabalho de reestruturação do partido. A presidência do diretório municipal já tem alguns nomes em mira como o do jornalista Evamar Masquita, suplente de vereador. E outro nome que conta com apreciável parcela de filiados é o do vereador José Alves Guedes. Sua atuação na Câmara, sempre equilibrada, dinâmica e fiel ao programa do PMDB, fez com que seu nome mereça uma posição de destaque na agremiação a qual pertence. E uma liderança nova que nasce no partido oposicionista.

— XXX —

Na viagem que fez ao baixo Madeira, sábado último, visitando especialmente a vila de São Carlos, o vereador Assis dos Anjos se fez acompanhar de sua esposa Terezinha, das filhas Márcia e Marisiela e um dos seus assessores, Eurico Ferreira Coelho. Assis pretende visitar outras localidades, sempre que possível, para manter um relacionamento bem aproximado com as camadas populares onde alcançou expressiva votação. Em São Carlos, o administrador Francisco e esposa Ilce, ao lado da comunidade, recepcionaram os visitantes.

— XXX —

E quem foi conhecer a região ribeirinha do Madeira, foi o chefe de gabinete da Câmara, Clovis Souza. Ele acompanhou o presidente Sidrônio que também foi recebido com muito entusiasmo em São Carlos.

— XXX —

Em telegrama enviado ao colunista, o deputado federal Múcio Atayde, do PMDB de Rondônia, agradece referência feita ao seu nome aqui no "Cantinho". O deputado mais votado de Rondônia e conhecido como o "Homem do Chapéu", está sempre atento aos assuntos do Estado que representa.

— XXX —

Ontem, 5 de abril, transcorreu o aniversário do deputado estadual Jerzy Badocha, do PMDB, homem público que sempre teve uma atenção especial para com repórteres e a imprensa. Parabéns.

— XXX —

Vereador João Coêlho, líder da bancada pedessista na Câmara, visitou Calama no último fim de semana e disse que a população daquelas bandas vem recebendo com entusiasmo as notícias de que breve aquele Distrito será um novo Município. O vereador conversou com a população e trouxe algumas reivindicações que serão encaminhadas aos órgãos competentes.

COMENTANDO,

Simeão Tavernard

O caro leitor deve estar bem lembrado que mencionei sobre o futebol praticado em São Paulo. Eu disse que a — Supremacia dessa modalidade esportiva estava na Paulicéa. A comprovação aí está. São Paulo se fará representar na semi final do Campeonato Brasileiro por seis clubes. Todos bastante categorizados a conquistar o título máximo e ficar de posse da Taça de Ouro. Eli-los — Corintians; Santos; São Paulo; Palmeiras; Ferroviaria e Guarani. Enquanto o Rio de Janeiro terá apenas três (3) representantes. Pergunto ... é ou não é uma ... supremacia?

x x x x

A razão dessa supremacia é bastante fácil de ser explicada. Os cartolas de São Paulo abriram os cofres e gastaram fortunas para renovar o plantel.

O resultado dessa abertura foi positiva. Os cartolas dos outros estados se limitaram a manter as mesmas equipes. Com isso só conseguiram se classificar as duras penas. A verdade é que o futebol de São Paulo está de bola ... branquinha.

x x x x

Aqui na nossa terrinha querida o futebol está indo. Muito embora com exibições apenas razoáveis. Isso se deve a época chuvosa e o péssimo estado do gramado do Aluizão. Não se pode culpar o Administrador Hélio Guilen por esse fator negativo. Ele bem que já procurou coibir a excessividade de treinos e jogos. Acontece que não ouviram aos seus apelos. Uma coisa eu garanto: Se essa excessividade não for coibida a grama que resta no Aluizão irá para o beleléu. Quem avisa amigo ... é.

x x x x

O meu grande amigo Antônio Leite da Fonseca Castro e Filho me procurou na manhã de segunda feira para me segredar que "nunca tinha torcido pelo "seu" Botafogo como o fez na tarde de domingo. Principalmente quando o Bota marcou o seu certo tento. Bastava mais um gol para a classificação sair.

O Leite falou que se pegou com todos os Santos e Gol não saiu. Acabou se certificando que ninhum Santo gosta do Bota'. Na minha concepção o Leite se esqueceu do Santo mais milagroso. Esse se chama ... Juiz. Aquele "santo" que ajudou o Vasco da Gama contra o Bahia ao marcar um penalti inexistente ... fale!

x x x x

Por hoje é só. Até a próxima se DEUS assim permitir.

TAÇA VAI PARAR 15 DIAS O ALUIZÃO VAI SER RECUPERADO

A Taça Cidade de Porto Velho vai parar 15 dias para que o Aluizio Ferreira seja recuperado, pois as constantes chuvas que têm caído e os sucessivos jogos que estão sendo realizados. Três campeonatos, deixou o gramado completamente sem condições para a prática do futebol.

O pedido de paralização do campeonato partiu da Secretaria de Cultura, Esporte e Turismo (Secet), através do secretário Victor Hugo, que quer recuperar o estádio para que o campeonato não seja paralizado na segunda fase. Hoje já começam os trabalhos e, segundo o secretário, o prazo estipulado será suficiente para a concretização dos trabalhos de recuperação.

Estimando o fato, o diretor de futebol da FDR, Antônio Nogueira, considerou que Victor Hugo está agindo de bom senso, pois nas condições em que o Aluizão se encontra só dará para a realização da Taça Cidade de Porto Velho, ficando impossibilitado a disputa da segunda fase, que corresponde a chave E do campeonato estadual.

— É lamentável que isso venha acontecer agora, mas é necessário e o secretário está com bom propósito, já que o Aluizio Ferreira é a única praça esportiva que temos e não podemos deixá-la no desprezo. Os clubes vão entender, pois a medida vai ser benéfica para eles. Portanto, é melhor pararmos agora, do que o campeonato ficar na pendência para o próximo ano, comentou Antônio Nogueira.

As seis partidas marcadas para esta semana ficou para os dias 23 e 24.

O diretor ainda tentou realizar apenas os jogos da primeira divisão, esta semana, mas depois de visitar o estádio achou melhor a paralização, porque a situação está bastante complicada e pode se agravar mais, se não cuidar agora.

O secretário Victor Hugo disse que a recuperação vai garantir o Aluizio Ferreira para o resto do campeonato.

VITOR HUGO RECUPERAÇÃO TEM QUE SER FEITA AGORA

Após receber o comunicado do administrador, o secretário Victor Hugo entrou em contatos com o diretor de futebol da FDR, Antônio Nogueira, e expôs a situação. Mas deixou a Federação com o poder de dar a palavra final, haja vista que sabe das dificuldades que a mentora encontrou para que o campeonato começasse no mês passado.

RECUPERAÇÃO

Victor Hugo foi ver de perto o problema do Aluizio Ferreira e constatou que é preciso uma recuperação de imediato, para que no mês de setembro no verão, não seja obrigado a fechá-lo por um período maior, obrigando o campeonato estadual se prolongar até 84.

O secretário garante que os clubes não terão problemas para entender a situação, uma vez que eles são os que conhecem melhor o problema, pois estão utilizando o estádio. Sua maior preocupação é o prejuízo que esta paralisação pode trazer aos clubes, visto que o público vem acompanhando o campeonato ogueira ...mente. Mas, ao saberem dos motivos que levaram a recuperar o gramado, vão entender e o apoiá-lo.

Ele disse que o diretor entendeu muito bem a posição da Secet, e isso é bom, pois assim o futebol do Estado chega ao apogeu, já que cada campeonato sobe bastante de produção.

A prova está aí: sem os dois melhores times da Capital, o campeonato está com um excepcional índice técnico.

HÉLIO DIZ QUE SÓ FEZ ALERTAR

O alerta para a paralização dos jogos no Aluizio Ferreira partiu do administrador Hélio Guilen, ao secretário Victor Hugo, após os jogos da semana passada.

Hélio disse que sua intenção é que o campeonato não sofra uma parada brusca, durante a segunda fase. Porém, ele só fez o alerta, mas não quis forçar a barra, pois entende que os clubes estão motivados com o bom índice técnico que a Taça apresentou nas duas rodadas já concluídas. Hélio garante que deixou a decisão para ser tomada pelo secretário, já que ele é quem é o responsável direto pela conservação do estádio.

No ofício que o administrador enviou ao secretário pede duas semanas para que a recuperação seja efetuada. Nesse período ele assegura que mesmo que as chuvas venha a cair dar tempo para a conclusão.

— Andaram falando que eu estou querendo aparecer. Pelo contrário, meu objetivo é que o campeonato não seja perturbado por uma paralização de longo prazo, mesmo porque agora que o público começa a voltar ao estádio. Alertei o secretário Victor Hugo para o problema porque conheço que se não cuidar agora, não vai dar para continuar com a segunda fase, que está programada para o mês de outubro. Na minha concepção agi certo e não estou preocupado com os comentários que estão fazendo, pois estou para cumprir o que foi me creditado — finalizou Hélio Guilen.

MIXTO VETA OSWALDO SOUZA

O vice-presidente do Mixto, Armando Bicho, vai solicitar ao diretor do departamento de arbitragem da FDR, Oscar Cavalcante, para não escalar o árbitro Oswaldo Souza nas partidas de seu clube, por considerar que no jogo contra o São Domingos ele prejudicou sensivelmente a equipe mixtense.

Armando disse que Oswaldo Souza está sem visão de jogo, pois naquela partida além de deixar de marcar dois pênaltis a favor do clube alvinegro, inverteu muitas faltas como também não deu a lei da vantagem.

Ele assegura que Oswaldo Souza não tem condições de apitar jogos do São Domingos, visto que é funcionário do IBGE, onde a maioria dos jogadores do alvinegro são seus colegas de trabalho, além do diretor do órgão, Gilmar Magalhães, ser o presidente do clube.

A diretoria do Mixto não culpa o diretor pois reconhece que ele não sabia do problema, mas vai conscientizá-lo para que o campeonato prossiga sem desavenças entre as duas partes.

DOCUMENTO PERDIDO

PAULO SOUZA FARIAS FILHO, perdeu sua Carteira Nacional de Habilitação.

MINISTÉRIO DO INTERIOR
BNH
BANCO NACIONAL DA HABITAÇÃO E SEUS AGENTES

AVISO

Comunicamos às empresas e aos interessados em geral que o edital N.º 01/83, contendo os coeficientes de juros e correção monetária a serem utilizados no 2º trimestre civil de 1983, foi publicado no Diário Oficial da União de 31.03.83, seção I, páginas 5297 a 5300.

Exemplares do referido edital poderão ser obtidos junto às agências do BNH.

Rio de Janeiro, 4 de abril de 1983
Departamento de FGTS

TELEFONES COMERCIAIS E RESIDENCIAIS

Pronto para serem instalados, vendem-se várias linhas preços de mercado. Tratar pelo Fone 221-4788.

MÓVEIS USADOS DE ESCRITÓRIO

Vende-se. Tratar com Manah S/A na rua Prudente de Morais n.º 2216 ou pelo fone: 221-1487.

ALUGA - SE

Aluga-se uma sala para profissional liberal na Galeria Central, 3.º andar, sala 38. Tratar pelo fone: 221-2242.

República Federativa do Brasil
Poder Judiciário do Estado de Rondônia
Comarca de Porto Velho
Cartório do Registro Civil de Pessoas Naturais

OFICIAIS

Albino Lopes do Nascimento — Titular
Pedro José do Nascimento Júnior — Substituto
Antônio Enéas Frota Mendes — 2º Oficial

EDITAL DE PROCLAMAS

Faço Saber que pretendem casar-se e apresentaram os documentos exigidos pelo art. 180 n°s I, II, III e IV do Código Civil Brasileiro, Manoel Ferreira Lima com: Jacira Francisca Torrento. Ele é natural de São Francisco do Humaitá — Estado de Minas Gerais, nascido em 23 de fevereiro de 1951. Profissão pedreiro. Estado Civil solteiro, domiciliado e residente em rua Uruguai s/n°, nesta cidade, filho de Idalino Ferreira Lima e de dona Luzia Maria do Carmo, residentes em ela em Ernandária — Paraguai, ele já falecido. Ela é natural de São Francisco do Humaitá — Estado de Minas Gerais, nascida em 08 de fevereiro de 1962. Profissão costureira. Estado Civil solteira, domiciliada e residente em rua Uruguai s/n°, nesta cidade, filha de Geraldo Rodrigues Torrento e de dona Laura Maria de Jesus, residentes em ele em Ibeiba-ES, ela já falecida.

Se alguém souber de algum impedimento, oponha-o na forma da lei. Lavro o presente para ser afixado em cartório, no lugar de costume, e publicado em um jornal desta Capital. Obs.: O regime de bens adotado é o da comunhão parcial de bens conforme Escritura pública lavrada às folhas do livro do Tabelionato deste Cartório:

78.900 — Porto Velho — RO., 22 de março de 1983.

Livro D 004 Fls.

República Federativa do Brasil
Poder Judiciário do Estado de Rondônia
Comarca de Porto Velho
Cartório do Registro Civil de Pessoas Naturais

OFICIAIS

Albino Lopes do Nascimento — Titular
Pedro José do Nascimento Júnior — Substituto
Antônio Enéas Frota Mendes — 2º Oficial

EDITAL DE PROCLAMAS Nº 4.904

Faço Saber que pretendem casar-se e apresentaram os documentos exigidos pelo art. 180 n°s I, II e IV do Código Civil Brasileiro, Sebastião Alves da Silva com: Maria Helena Ferreira de Moura. Ele é natural de Icó — Estado do Ceará, nascido em 25 de março de 1956. Profissão garçom. Estado Civil solteiro, domiciliado e residente em rua Jaci Paraná nº 3232, nesta cidade, filho de Antônio Alves Maia e de dona Maria Fraga da Silva, residentes em Icó — Ceará. Ela é natural de Setúbal Itapirema, dist. de Ji-Paraná-Rondônia, nascida em 31 de julho de 1958. Profissão estudante. Estado Civil solteira, domiciliada e residente em rua Jaci Paraná nº 3232, nesta cidade, filha de Raimundo Ferreira de Moura e de dona Joana Ferreira Gomes, residentes em (no endereço retro).

Se alguém souber de algum impedimento, oponha-o na forma da lei. Lavro o presente para ser afixado em cartório, no lugar de costume, e publicado em um jornal desta Capital. Obs.: O regime de bens adotado é o da comunhão parcial de bens conforme Escritura pública lavrada às folhas do livro do Tabelionato deste Cartório:

78.900 — Porto Velho — RO., 29 de março de 1983.

Livro D 004 Fls. 242/verso.

PODER POLÍTICO: DIÁLOGO + PARTICIPAÇÃO

DEPUTADO JACOB ATALLAH

Uma eleição livre como se fez no Brasil e o entusiasmo popular dela decorrente, aqui para [illegible] ou [illegible], não poderia [illegible] e a simples e [illegible] de alguns com o título de vereador, deputado, senador ou governador do Estado.

O que todo busca e busca [illegible] a ação [illegible], a ação participativa e ação que dialoga, que discute e demanda, que aceita a alternância do poder, um povo valente que [illegible] muito bem o que decidiu através das eleições de novembro de 82.

Que maior lição de maturidade política deu o povo brasileiro!

A alegria [illegible] [illegible] oportunidade de mudar e demandar. Os [illegible] políticos foram julgados e o povo todo prestigiou os homens públicos [illegible], equilibrados, que [illegible] [illegible] a grandeza e a [illegible] da Pátria, que [illegible] [illegible] do [illegible] político, de modo a que com serenidade, evitando o [illegible] para todos que [illegible] e [illegible] que [illegible] [illegible] da [illegible], ou a ruptura do pacto social, sempre [illegible] a vidas humanas.

A competência da classe política, embora na razão direta da capacidade de extrair soluções, nos tempos de [illegible], [illegible] [illegible] todos os [illegible] da vida política, ou seja, soluções sempre à base do respeito entre a maioria que governa e a minoria que [illegible] seus pontos de vista, mas, sempre a preocupação da [illegible] do cerne da vida democrática.

Ora, não há de fato democracia sem fortalecimento das estruturas partidárias — legislativas, fortalecimento que tem nos atos, nas ações, na postura independente e [illegible] e sem [illegible], por parte dos eleitores, [illegible] [illegible].

Daí um [illegible] de responsabilidade a prender o mandato popular que em novembro o povo outorgou a [illegible] [illegible].

Foi restabelecido no país o poder político.

Mas, não o político-[illegible], de partidos [illegible] e não do povo, de minorias ideológicas e não da [illegible] do povo, de círculos que se [illegible] da roupagem de democracia, para [illegible] nos seus fundamentos.

Está restabelecido, sim, o poder político [illegible]. O poder do voto que em Novembro, [illegible] ou [illegible], mas que foi dado, para que do confronto entre representatividades políticas e democráticas, [illegible] o povo brasileiro como resultante a Pátria maior e melhor.

Estamos vivendo portanto tempos de renovação e [illegible] política, o que [illegible] a realidade brasileira, como de há muito já o é para os grandes países democráticos do mundo.

Tempos que [illegible] [illegible] é sempre [illegible] para a vida política, porque não se põe em prática, a arma mais eficiente de consolidação democrática: a discussão.

Tempos também de entender que o povo deseja o maior [illegible] harmonicamente. Harmonia que não é subserviência, mas o exercício da democracia, para quem os quais entendam que ela não é [illegible] mas constitui um Objetivo Nacional Permanente a ser resguardado dos [illegible] da direita, esquerda ou de qualquer outros.

CLEÓSTENES E JANUA

Casaram-se no último domingo, em Itabuna-Bahia, os jovens Cleóstenes e Janua, primos do casal Graça e Paulo Correia. Aos nubentes nossos votos de felicidades.

VENDE - SE

Um caminhão marca PUMA, ano 79, c/capacidade para 4 mil kls. Um Corcel 2, luxo, ano 1980.

Tratar pelos fones: 221-1379 — 6104 — 2767.

(5, 6, 7)

Estado que leva o nome de Rondon não brinca em serviço.

1ª RON TEC

Feira de Tecnologia de Rondônia

Somos o mais novo estado brasileiro.
Extraímos 80% do minério de cassiterita do país.
Criamos búfalos. Produzimos borracha.
Mas não queremos ser eternos fornecedores de matéria-prima.
Rondônia tem pressa. Quer saltar etapas.
Por isso, o governo Jorge Teixeira, através de sua Secretaria da Indústria, Comércio, Ciência e Tecnologia, promove a I RON TEC - Feira de Tecnologia de Rondônia.
Reunindo entidades representativas do sistema brasileiro de ciência e tecnologia, a I RON TEC será um painel abrangente das tecnologias externas e regionais mais adequadas à promoção do desenvolvimento das novas fronteiras econômicas do país.
Traga sua empresa e sua criatividade à I RON TEC.
Veja o quanto a tecnologia pode aumentar sua produtividade.
Apoio não vai faltar.
Venha.
Aqui em Rondônia a gente não brinca em serviço.

1ª RON TEC Feira de Tecnologia de Rondônia

De 7 a 11 de abril de 1983 - Porto Velho - Ginásio Cláudio Coutinho - Realização: Governo do Estado de Rondônia - Adm. Jorge Teixeira. Patrocínio: CNPq / CEBRAE / FINEP - Promoção: EPI Consultoria e Planejamento Ltda. - Horário: 17:30 às 22:30h - domingo: 16:00 às 22:30h

Visite a I RON TEC

Evento realizado pelo Conselho de Desenvolvimento Comercial do Ministério da Indústria e do Comércio.

Informe JC

Discretamente, na medida do possível, a secretaria de Obras vem realizando um trabalho dos mais importantes para o governo e para a população. Segundo assessores, a Sosp está "tocando" as seguintes obras (todas rigorosamente dentro do cronograma): construção e urbanização da Delegacia Regional de Rolim; construção do Fórum e duas residências para Juiz e Promotor; ampliação de 10 salas de aula na escola Aluízio Magalhães, em Ariquemes. Construção do escritório regional da Sephas e duas residências para idosos; construção do Fórum e 4 residências em Colorado.

—o0o—

O senador José Gondim, não escondendo sua insatisfação pela maneira como vêm sendo conduzidos os entendimentos para a escolha do novo diretório municipal do PMDB, em gabinete. Por isso, decidiu procurar o jornalista Everton Mangabeira (um dos prováveis candidatos à presidência) na tarde de segunda-feira (no corredor da ala da presidência da Assembléia) para lhe transmitir um aviso-advertência: "ainda não é chegada a hora de se pensar em composição. Vamos abrir, ao extremo, o debate a todo o partido e a toda a sociedade civil".

—o0o—

Informações seguras dão conta de que tratou o governador Jorge Teixeira junto ao general Danilo Venturini, dos Assuntos Fundiários, "mal ou de para criar, nos próximos dias, o Instituto de Terras. Sábado, Teixeira e os ministros do Planejamento, José Renato Uchoa, e Arquelau de Paula, do Interior e Justiça, estiveram reunidos. Para alguns observadores, o tema central do Encontro foi a Companhia de Habitação do Estado, a ser criada, ainda em abril.

—o0o—

"Malha fina" da Receita Federal começa segunda-feira. O objetivo da Receita Federal é "promover a maior e mais completa fiscalização — "operação malha fina" —, nas declarações das pessoas físicas e jurídicas (empresas em geral) entregues este ano, com base nos rendimentos do ano passado.

—o0o—

As normas da Universidade relativas ao exercício de 83, acabam de ser aprovadas, por unanimidade de votos do Conselho Diretor daquela instituição de ensino superior. Nesta semana o MEC deverá ratificar o parecer do Conselho Diretor da Universidade, além de analisar o comportamento da despesa de 83, e fazer entrega das diretrizes que a Universidade seguirá na elaboração da proposta orçamentária do próximo ano.

—o0o—

Presidente da Assembléia, deputado José Bianco (a ex.) em tempo de chamado de menino novo. O nome ainda é segredo. Sabe-se que o mais novo Bianco nascerá em Ji-Paraná, antes da Semana Santa.

—o0o—

Sena Silva comemorou seu natalício reunindo seus familiares, acolhida por seu marido e filhos.

—o0o—

Uma fonte da Assembléia tornou a declarar ontem que "a Comissão de Licitação escolhida para a aquisição de móveis e equipamentos para o Poder Constituinte, é do alto nível, e que os trabalhos da Comissão, estão sendo conduzidos, dentre outros deputados, por Arnaldo Martins". A gente já sabia.

—o0o—

O deputado Francisco Nogueira, não perde tempo: logo depois de visitar os moradores das regiões interioranas de Guajará-Mirim e Costa Marques e de ter conversado as lideranças locais, ouvindo e colhendo pleitos, já se encontra em Porto Velho, desde a tarde de ontem. Nogueira visitou as localidades de Vila Nova, Olho D'Água, Lago das Garças, Sidney Girão e Bom Sossego. Uma coisa é certa: Nogueira vai, ainda durante a semana, usar a tribuna da Assembléia para exigir benefícios para o município de Guajará-Mirim.

—o0o—

Ao justificar o empenho com que se dedica aos trabalhos da Comissão Constitucional "C", da qual é presidente, o deputado Amir Lando, afirmou que dedicação, assiduidade e seriedade, além de lealdade com os que o elegeram, fazem parte do seu temperamento e de seu proceder. "Não existe um deputado na minha Comissão que não seja dedicado. Se é deputado, é dedicado e faz parte da Comissão "C".

—o0o—

Ao contrário o que os informaram ontem à noite, Selvam Vila Rica do Herdis não está "desacelerado" as obras do novo Selvam em nossa Capital. A fase de infra-estrutura avançou.

MARLENE ROLIM

Lucilene

Aniversariou ontem a senhorita Lucilene Rocha, secretária do titular da Secretaria de Finanças do Estado. A aniversariante pelos seus dotes pessoais e pela maneira de atender as pessoas que procuram a Secretaria da Fazenda, só merece elogios, elogios esses aos quais nos associamos enviando os melhores votos de felicidade e que permaneça sempre assim, atenciosa e eficiente.

Fiquei surpresa com a notícia do colega JC COGUEIRO anunciando festa em minha casa para festejar OGUM. Tenho grande respeito por aquele orixá que preside as lutas e as guerras, todavia não consumo e tampouco pretendo festejá-lo. Mas, se o amadérrimo colega pretende rodar a baiana, existe várias casas no pedaço. SARAVÁ irmão!

CIRCUITO

Quem desfila de carro novinho é nosso diretor jornalista HUGO TOURINHO. A marca é FIAT, claro. A cor é vermelha.

—X—X—

Um MERCI, um beijo e um abraço para todas as pessoas que nos mandaram OVOS DE PÁSCOA.

—X—X—

A nossa polícia bem que podia fazer uma ronda, de vez em quando, nos estacionamentos das CASAS NOTURNAS. Sábado passado muitos carros foram violentados e furtados em quantias, isso na frente do PLAY HOUSE, onde os VAMPIROS atacam quase sempre. SOCORRO POLIIIIIIIICIA.

—X—X—

O gnomo, pessoa normal que chegou à beira da mulher sofrer sua ajuda. A deputada RITA FURTADO está num grande canal para concorrer, nas próximas eleições, ao governo de Rondônia. Se conseguir o apoio maciço das mulheres será uma forte candidata. Quem vê vai ver...

—X—X—

Empreendo a plebe bate desenfreadamente para defender o pão de cada dia, em geral, aqui no pedaço, ficando cria do dia para a noite, isso sem acertar no tiroco. Eu acho que são lendas e mistérios da Amazônia, como diz um amigo meu, porém o LEÃO poderá desvendar os está que são ??????

—X—X—

CARAVELA DO MADEIRA é o restaurante que está na crista da onda, sendo pelo novo visual como pelo excelente serviço. Nomes coloríveis circulam pelo ambiente.

Ecos de Inauguração

Várias solenidades aconteceram por ocasião da inauguração da agência do Banco do Estado do Acre S.A. na próspera Ji-Paraná, dia 26 de março passado, tendo na oportunidade acontecido um jantar de confraternização na Churrascaria Estrela.

Osmir Lima D'Albuquerque Filho, jovem presidente do Banacre quando discursava entregando a sua mais nova agência ao comércio, a indústria e ao povo de Ji-Paraná. Ao fundo funcionárias da agência ouviam atentamente a palavra do presidente.

Charmosas funcionárias da agência de Ji, conversam com o Diretor do Carteira de Desenvolvimento, João Batista de Queiroz Moura (Foto E. T.).

Deputado João Dias e nosso diretor Euro Tourinho, convidados especiais da presidência do Banacre.

Acreanos deliram ao ver a abundância de pedra em Ji-Paraná, "ave rara" em todo o Estado do Acre (Foto E. T.).

FLASHES DO BAILE DE ALELUIA

Como o espaço é curto, divulgamos alguns lances da grande noitada promovida pelo Lions Clube Porto Velho Centro, no Play House, sábado passado. Na próxima coluna outros enfoques serão registrados. Nas fotos, feitas em várias mesas, colunáveis que ornavam o ambiente. Josina Menna Barreto, Luiza Celeste, Neida Araújo, Dulcenira Bezerra, João Carlos (presidente eleito do Clube) e Débora, Antonio Monteiro Filho e Nadir, José Augusto Mendonça e Zenith, Oswaldo Lamaire e Regina, Milton Mendonça e Ana.

PAPO INFORMAL

Na foto, ora colunista e a moça simpática D. AIDA DE OLIVEIRA, Primeira Dama deste Estado. O momento era de um bate-papo informal e bem descontraído sobre vários assuntos inclusive o PRONAV, órgão que vem desenvolvendo um magnífico trabalho em prol dos mais carentes.

RONDÔNIA E O PRESIDENTE

Já temos um foto digno de registro, no Estado de Rondônia, no ano de 83, que é o visita do presidente Figueiredo, dentro dos próximos dias. Ele será bem vindo e também recebido com todo o entusiasmo do povo rondoniense que sabe agradecer o quanto ele fez por este torrão transformando-o em Estado. Também sua dedicação por esta terra, foi notada pois em seu governo, Rondônia usufruiu de benefícios de Montão. Porisso nossa gente já aguarda com ansiedade sua vinda para mostrar uma grande gratidão, recebendo-o no Belmonte no próximo dia 7 de abril.

emdur
EMPRESA DE DESENVOLVIMENTO URBANO

RELATÓRIO DA DIRETORIA

Senhores Conselheiros,

De conformidade com as disposições legais e estatutárias, vimos submeter à sua apreciação as contas relativas ao exercício findo em 31 de dezembro de 1982 cujas demonstrações contábeis estão acompanhadas do Parecer favorável da BOUCINHAS, CAMPOS & CLARO S/C Auditores Independentes. Esta Diretoria permanece ao inteiro dispor para quaisquer esclarecimentos julgados necessários ao perfeito entendimento das contas ora apresentadas.

Porto Velho-RO, 28 de fevereiro de 1983

CESAR AUGUSTO BAPTISTA DE CARVALHO
Diretor-Presidente

HAROLDO CRISTOVAM TEIXEIRA LEITE
Diretor Adm.-Financeiro

FERNANDO JOSE DE OLIVEIRA MASINA
Diretor-Técnico

EMPRESA DE DESENVOLVIMENTO URBANO - EMDUR
C.G.C. (MF) Nº 04 767 223/0001-41
BALANÇO PATRIMONIAL, LEVANTADO EM 31.12.82

A T I V O	1 982	1 981
ATIVO CIRCULANTE		
- Bancos c/Movimento	53 594 770 85	24 297 015 53
- Bancos c/Vinculada	7 132 534 18	4 615 865 51
- Titulos Ving.-Mercado Aberto		16 300 000 00
- Estoque	77 292 774 48	
- Tit. Valores Mobiliarios e Depositos	5 420 009 17	400 000 00
- Adiantamentos	40 000 00	30 000 000 00
- Outros Valores Realiz.a Curto Prazo	28 007 078 56	8 254 449 80
TOTAL DO ATIVO CIRCULANTE	168 487 009 44	83 829 330 83
REALIZÁVEL A LONGO PRAZO		
- De Lotes Urbanizados	10 000 000 00	
- Terrenos	61 445 796 13	31 785 012 13
- Proj. em Fase de Desenvolvimento	3 514 162 975 09	733 138 467 44
TOTAL REALIZÁVEL A LONGO PRAZO	3 585 608 771 22	764 923 479 57
ATIVO PERMANENTE		
IMOBILIZADO		
- Moveis, Utens. Maq.e Eq.Escritorio	6 052 112 48	1 532 966 41
- Instalações de Escritorio	151 472 36	135 672 73
- Biblioteca e Material Correlato	12 543 32	
- Direito de Uso de Telefone	1 071 531 49	
- (-) Depreciações Acumuladas	460 180 79	35 457 52
TOTAL DO ATIVO PERMANENTE	6 827 478 86	1 633 181 62
DIFERIDO		
- Benf.em Propriedade de Terceiros	4 650 932 78	
- (-) Amortizações	85 838 89	
TOTAL DO DIFERIDO	4 565 093 89	
TOTAL DO ATIVO	3 765 488 353 41	850 385 992 02

P A S S I V O	1 982	1 981
PASSIVO CIRCULANTE		
- Fornec.e Prestadores de Serviços	9 550 375 79	4 726 635 52
- Impostos, Contrib.e Consig.a Recolher	2 257 188 45	1 322 329 33
- Outros Valores Exig.a Curto Prazo	101 681 867 81	43 472 129 72
TOTAL DO PASSIVO CIRCULANTE	113 489 412 05	49 523 334 02
EXIGÍVEL A LONGO PRAZO		
- Empréstimo - BNH	1 040 423 177 89	127 701 597 71
- Emprestimo - CEF	2 537 296 165 36	644 124 156 37
TOTAL DO EXIGÍVEL A LONGO PRAZO	3 577 719 343 25	772 825 754 08
PATRIMONIO LÍQUIDO		
CAPITAL SOCIAL		
- Capital Social Subscrito	20 000 000 00	20 000 000 00
(-) - Capital Subscrito a Realizar	10 000 000 00	10 000 000 00
- Capital Social Realizado	10 000 000 00	10 000 000 00
RESERVAS DE CAPITAL		
- Reserva Cor.Mon.Cap.Social Realizado	23 097 247 60	6 775 768 86
- Doações e Sub. para Investimentos	16 548 623 94	8 367 884 50
TOTAL DAS RESERVAS DE CAPITAL	39 645 871 54	15 103 653 36
RESERVAS DE LUCROS		
- Reserva Legal	241 960 09	96 962 43
- Lucros Acumulados	4 591 564 48	1 038 286 13
TOTAL DO PATRIMONIO LÍQUIDO	54 279 398 11	27 038 901 92
TOTAL DO PASSIVO	3 765 488 353 41	850 385 992 02

Porto Velho-RO, 31 de Dezembro de 1982

CESAR AUGUSTO B.DE CARVALHO
Diretor-Presidente
CPF.001 014 862-00

HAROLDO CRISTOVAM TEIXEIRA LEITE
Diretor Adm.Financeiro
CPF.334 586 697-87

ANTONIO ROCHA DE SOUZA
CRC. Contador AM.894
CPF.003 137 002-06

EMPRESA DE DESENVOLVIMENTO URBANO - EMDUR
C.G.C. (MF) Nº 04 767 223/0001-41
DEMONSTRAÇÃO DO RESULTADO DO EXERCICIO
FINDO EM 31 DE DEZEMBRO DE 1982

H I S T Ó R I C O	VALORES EM EXERCICIO 1 982	EXERCICIO 1 981
RECEITAS BRUTA DE VENDAS E PRESTAÇÕES	41 757 899 10	16 [illegible]
(-) - Deduções de Vendas		
RECEITA LÍQUIDA DAS VENDAS E PRESTAÇÕES	41 757 899 10	16 727 374 [illegible]
(-) - Custos das Mercadorias e Serv. Vendidos	365 714 40	
LUCRO OPERACIONAL BRUTO	41 392 184 70	16 727 374 [illegible]
(-) - Despesas Financeiras	345 430 48	87 641 [illegible]
(-) - Despesas Gerais e Administrativas	41 814 506 [illegible]	9 439 469 [illegible]
(+) - Outras Receitas Operacionais	25 996 099 48	3 057 574 [illegible]
LUCRO OPERACIONAL LÍQUIDO	25 229 139 93	10 [illegible]
(+) - Receitas Não Operacionais	128 470 38	[illegible]
(-) - Despesas Não Operacionais	91 278 53	22 [illegible]
(+) - Resultado da Correção Monetaria	25 776 186 15	9 974 525 71
RESULTADO DO EXERCICIO ANTES IMPOSTO DE RENDA	1 510 415 19	2 907 302 84
(-) - Provisão para Imposto de Renda	506 341 00	1 014 294 00
RESULTADO LÍQ. DO EXERCICIO DEPOIS IMPOSTO DE RENDA	1 004 074 19	1 893 268 54

Porto Velho-RO, 31 de Dezembro de 1982

CESAR AUGUSTO B. DE CARVALHO
Diretor-Presidente
CPF.001 014 862-00

HAROLDO CRISTOVAM T. LEITE
Diretor Adm.Financeiro
CPF.334 586 697-87

ANTONIO ROCHA DE SOUZA
CRC. Contador AM.894
CPF.003 137 002-06

EMPRESA DE DESENVOLVIMENTO URBANO - EMDUR
C.G.C. (MF) Nº 04 767 223/0001-41
DEMONSTRAÇÃO DE LUCROS OU PREJUIZOS ACUMULADOS
EXERCICIO DE 01.01.82 A 31.12.82

H I S T Ó R I C O	EXERCICIO 1 982	EXERCICIO 1 981
- SALDO NO INICIO DO EXERCICIO	1 038 286 13	
- AJUSTE DE EXERCICIO ANTERIOR	(100 000 00)	
- CORREÇÃO MONETARIA	1 499 429 87	
- SALDO AJUSTADO E CORRIGIDO	3 437 696 00	
- LUCRO LÍQUIDO DO EXERCICIO	1 004 074 19	1 893 268 54
- SALDO A DISPOSIÇÃO DA AGO	4 441 770 19	1 893 268 54
- DESTINAÇÕES PROPOSTAS A AGO :		
Reserva de Lucros		
Reserva Legal	(50 205 71)	(96 962 43)
- SALDO NO FIM DO EXERCICIO	4 591 564 48	1 038 286 13

Porto Velho-RO, 31 de Dezembro de 1982

CESAR AUGUSTO B. DE CARVALHO
Diretor-Presidente
CPF.001 014 862-00

HAROLDO CRISTOVAM T. LEITE
Diretor Adm.Financeiro
CPF.334 586 697-87

ANTONIO ROCHA DE SOUZA
CRC.Contador AM. 894
CPF.003 137 002-06

EMPRESA DE DESENVOLVIMENTO URBANO - EMDUR
C.G.C. (MF) Nº 00.767.233/0001-61
DEMONSTRAÇÃO DAS ORIGENS E APLICAÇÕES DE RECURSOS
DO EXERCÍCIO FINDO EM 31 DE DEZEMBRO DE 1982

ORIGENS		
Do (+) - Saldo Líquido do Exercício	1 982	1 982
Do (+) - Depreciações e Amortizações	1 004 076 19	1 936 260 96
Do (+) - Resultado da Correção Monetária	379 974 15	11 [illegible]
Do (+) - Realização de Capital	21 776 106 29	9 [illegible]
Do (+) - Contribuição para Reserva de Capital		10 000 000 00
Do (+) - Ajuste de exercício anterior	100 000 00	5 000 000 00
Do (+) - Baixa de Ativo Permanente	10 878 13	
Do (+) - Aumento do Passivo Exigível Longo Prazo	2 823 893 587 [illegible]	723 828 724 [illegible]
TOTAL DAS ORIGENS	2 949 020 420 [illegible]	800 768 750 [illegible]
APLICAÇÕES DE RECURSOS		
Na (+) - Aquisição Direito do Ativo Imobilizado	3 340 810 06	1 877 273 64
Na (+) - Aumento do Diferido	4 306 116 00	
Na (+) - Aumento do Ativo Realizável Longo Prazo	2 820 183 291 89	744 873 479 [illegible]
TOTAL DAS APLICAÇÕES DE RECURSOS	2 828 531 218 65	746 600 752 [illegible]
AUMENTO DO CAPITAL CIRCULANTE	20 489 602 58	54 307 996 [illegible]

* DEMONSTRAÇÃO DA VARIAÇÃO DO CAPITAL CIRCULANTE *

T E T U L O	INÍCIO DO EXERCÍCIO	FIM DO EXERCÍCIO	VARIAÇÃO
Ativo Circulante	83 829 330 83	168 487 009 44	84 657 678 61
Passivo Circulante	49 521 334 02	113 489 612 05	63 968 278 03
CAPITAL CIRCULANTE LÍQUIDO	34 307 996 81	54 997 397 39	20 489 600 58

Porto Velho-RO, 31 de Dezembro de 1982

CESAR AUGUSTO B. DE CARVALHO
Diretor-Presidente
CPF.001 014 862-00

HAROLDO CRISTOVAM T. LEITE
Diretor Adm.Financeiro
CPF.336 586 697-87

ANTONIO ROCHA DE SOUZA
Téc.Contador CRC-RO
CPF.003 137 002-16

EMPRESA DE DESENVOLVIMENTO URBANO - EMDUR
C.G.C. (MF) Nº 00.767.233/0001-61
DEMONSTRAÇÃO DAS MUTAÇÕES DAS CONTAS DE PATRIMÔNIO LÍQUIDO
EXERCÍCIO DE 01.01.82 A 31.12.82

E S P E C I F I C A Ç Ã O	CAPITAL REALIZADO	RESERVAS DE CAPITAL CORR.DO CAPITAL	DOAÇÕES P/ INVESTIMENTOS FOR DOADORES	RESERVAS DE LUCROS RESERVA LEGAL	LUCROS OU (ACU. ADOÇÃO ORC	PATRIMÔNIO LÍQUIDO
- SALDOS DE INÍCIO EXERCÍCIO 01 000 000 00	6 735 768 06	8 367 594 50	96 997 [illegible]	1 [illegible] 396 [illegible]	17 [illegible] 903 [illegible]
- AJUSTE DE EXERC. ANTERIOR				(100 000 00)	(100 000 00)
- CORREÇÃO MONETÁRIA	14 541 470 74	6 100 730 44	96 797 [illegible]	1 [illegible] 409 [illegible]	29 [illegible] 477 [illegible]
- INTEGRIZ. DE CAPITAL :					
Em dinheiro					
Reservas de Lucros					
- LUCRO LÍQUIDO EXERCÍCIO				1 [illegible] 076 19	1 [illegible] 076 19
- DESTINAÇÕES PROPOSTAS ASS:					
Reserva Legal			50 203 [illegible]	(50 203 [illegible]	
T O T A L	10 000 000 00	23 297 247 48	16 940 413 94	242 [illegible]	1 591 [illegible]	54 239 [illegible]

Porto Velho-RO, 31 de Dezembro de 1982

CESAR AUGUSTO B. DE CARVALHO
Diretor-Presidente
CPF.001 014 862-00

HAROLDO CRISTOVAM T. LEITE
Diretor Adm.Financeiro
CPF.336 586 697-87

ANTONIO ROCHA DE SOUZA
Téc.Contador CRC-RO
CPF.003 137 002-16

* PARECER DO CONSELHO FISCAL *

O Conselho Fiscal da Empresa de Desenvolvimento Urbano * EMDUR, no uso de suas atribuições legais e estatutárias, declara que examinou as Demonstrações Contábeis referentes ao exercício findo em 31 de dezembro de 1982 que refletem, adequadamente, a situação Patrimonial e Econômica da EMDUR e, por seus membros abaixo assinados, recomenda que as contas submetidas à reunião do Conselho de Administração sejam aprovadas pelos senhores conselheiros.

Porto Velho-RO, 07 de fevereiro de 1983 .-

Roberto Magno Ramos de Oliveira
Membro

Estácio Lemos de Freitas
Membro

Manoel Flavio Medici Jurado
Membro

NOTAS EXPLICATIVAS ÀS DEMONSTRAÇÕES FINANCEIRAS EM 31 DE DEZEMBRO DE 1982

NOTA 1 — A ENTIDADE

Empresa de Desenvolvimento Urbano — EMDUR criada de acordo com a Lei nº 186 de 24.05.1981, iniciou suas operações normais em março de 1981.

Empresa de Desenvolvimento Urbano — EMDUR, Empresa Pública de direito privado vinculada ao Município de Porto Velho. A EMDUR terá por objetivo promover o desenvolvimento urbano em todos os seus aspectos, principalmente os de caráter social, econômico, ordenamento de processo de ocupação urbana, coordenar perante os órgãos públicos o plano da habitação e promover estudos necessários à execução de conjuntos habitacionais.

NOTA 2 — SUMARIO DAS PRINCIPAIS PRÁTICAS CONTABEIS

As principais práticas contábeis adotadas pela companhia para elaboração das demonstrações financeiras, são as seguintes:

Regime de escrituração das transações:

É adotado o regime de competência para registro das mutações patrimoniais ocorridas no exercício. A aplicação desse regime exige o reconhecimento das receitas, dos custos e das despesas na sessão em que são geradas ou incorridas, independentemente, portanto, do seu efetivo recebimento ou pagamento.

b) Os juros e correção monetária de empréstimos tomados para a realização das obras, são acrescidos ao custo das mesmas, durante o período de sua execução.

c) Títulos e valores mobiliários são registrados ao custo, acrescidos dos rendimentos auferidos até o encerramento do exercício.

d) Os estoques são avaliados aos custos médios de aquisição, que não excedem os preços de mercado ou os valores líquidos de realização.

e) Os recursos aplicados no ativo diferido são registrados pelos seus custos, acrescidos de correção monetária, está sendo amortizado à razão de 10% ao.

NOTA 3 — FINANCIAMENTOS

Os financiamentos foram obtidos junto ao Banco Nacional de Habitação — BNH e Caixa Econômica Federal — CEF para construção de unidades residenciais, na cidade de Porto Velho — (RO).

O contrato firmado com o BNH tem a carência de 18 (dezoito) meses, durante este período, incidirão juros a taxa efetiva de 1,351% ao a estão sujeitos à correção monetária na forma do Decreto-Lei nº 19 de 30 de agosto de 1966.

O contrato firmado com a CEF para execução da 1a. etapa do conjunto tem a carência de 16 (dezesseis) meses, incidirão juros a taxa efetiva de 10,471305% ao ano e para execução da 2a. etapa do conjunto tem a carência de 12 meses, incidirão juros a taxa efetiva de 10,171305% ao ano e estão sujeitos à correção monetária na forma do Decreto-Lei nº 19 de 30 de agosto de 1966.

Apresentação das demonstrações financeiras

As demonstrações financeiras estão elaboradas e apresentadas com a observância dos dispositivos constantes da Lei nº 6.404/76 atualizadas anualmente, no que se aplicam, as normas do Banco Nacional de Habitação.

Segregação de prazos de realizáveis e exigíveis

Os ativos realizáveis e os passivos exigíveis em prazos inferiores a 360 dias estão classificados como circulante.

Reconhecimento dos efeitos inflacionários

Os efeitos da inflação sobre as demonstrações financeiras são reconhecidos mediante o regime de correção monetária sobre o ativo permanente e o patrimônio líquido baseada nas variações de valor das ORTN, sendo o resultado líquido dessa correção computado nos resultados do exercício. Os demais ativos e passivos suscetíveis de correção são também corrigidos e, da mesma forma, os respectivos resultados líquidos são registrados em conta do resultado do exercício.

Critérios de avaliação

a) O imobilizado está registrado ao custo corrigido de aquisição ou construção. A depreciação é calculada pelo método linear mediante a aplicação de taxas que levam em conta o tempo de vida útil — econômica dos bens.

Os encargos acima, serão liquidados pela sub-rogação dos beneficiários finais na dívida da EMDUR, em parcelas proporcionais ao saldo-devedor das unidades habitacionais.

NOTA 4 — CAPITAL SOCIAL.

O Capital Social de Cr$ 20.000.000,00 (Vinte Milhões de Cruzeiros) será integralizado subscrito pela Prefeitura do Município de Porto Velho, tendo sido até o momento integralizado em 50%.

BOUCINHAS, CAMPOS & CLARO S/C
AUDITORES INDEPENDENTES

SÃO PAULO
RIO DE JANEIRO - BRASÍLIA - CURITIBA
PORTO ALEGRE - NATAL - RECIFE
BELO HORIZONTE - MANAUS

PARECER DOS AUDITORES

Ilmos Srs.
Diretores da
Empresa de Desenvolvimento Urbano - EMDUR

1. Examinamos o balanço patrimonial da Empresa de Desenvolvimento Urbano - EMDUR levantado em 31 de dezembro de 1982 e as respectivas demonstrações do resultado, das mutações patrimoniais e das origens e aplicações de recursos correspondentes ao exercício findo naquela data. Nosso exame foi efetuado de acordo com os padrões de auditoria geralmente aceitos e, consequentemente, incluiu as provas nos registros contábeis e outros procedimentos de auditoria que julgamos necessários nas circunstâncias.

2. Anteriormente, examinamos e emitimos nosso parecer sobre as demonstrações financeiras do exercício findo 31 de dezembro de 1981, cujos valores estão apresentados para fins de comparação.

3. Em nossa opinião, as demonstrações financeiras referidas no primeiro parágrafo representam adequadamente a posição patrimonial e financeira da Empresa de Desenvolvimento Urbano - EMDUR em 31 de dezembro de 1982 e o resultado de suas operações, suas mutações patrimoniais e as origens e aplicações de seus recursos correspondentes ao exercício findo naquela data, de acordo com princípios de contabilidade geralmente aceitos, aplicados de maneira consistente em relação ao exercício anterior.

Manaus, 31 de janeiro de 1983

BOUCINHAS, CAMPOS & CLARO S/C
CRC-SP - 5.528-S - AM

Milton Claro
Contador-CRC-RJ-10.316-5-S-AM

emdur
EMPRESA DE DESENVOLVIMENTO URBANO
CGC- 04783333/0001-81 PORTO VELHO-RO

ATA DE REUNIÃO ORDINÁRIA DO CONSELHO DE ADMINISTRAÇÃO DA EMPRESA DE DESENVOLVIMENTO URBANO — EMDUR, REALIZADA EM 18 DE MAIO DE 1982, LAVRADA NA FORMA DE SUMÁRIO, NOS TERMOS DO PARÁGRAFO 1.º DO ARTIGO 130 DA LEI 6.404, DE 15 DE DEZEMBRO DE 1976.

I — REUNIÃO ORDINÁRIA: Realizada às 17:00 horas do dia 18 de maio de 1982, na sede social à Avenida Rogério Weber n.º 1872 na cidade de Porto Velho, Capital do Estado de Rondônia, com fundamento no Artigo 142 da Lei 6.404 de 15 de dezembro de 1976.

II — PRESENÇA: A totalidades dos Conselheiros, conforme o livro: "PRESENÇA DE CONSELHEIROS".

III — MESA: Presidente — Prefeito de Porto Velho-RO. Sr. Sebastião Assef Valladares.

Secretário — Diretor Presidente da EMDUR, Sr. Sergio Baffi.

IV — DELIBERAÇÕES:

1.ª Deliberação: Após análise, aprovação pelos membros presentes, do Relatório da Diretoria, Demonstrações Financeiras, Parecer do Conselho Fiscal e Parecer dos Auditores, que lidos em conjunto às Notas Explicativas, que fazem parte integrante às Demonstrações, bem como da correção de expressão monetária do Capital Social, elaborada nos termos do Artigo 167 da Lei 6.404/76, são fidedignas, adequadamente, a posição Patrimonial e Econômica da EMDUR.

2.ª Deliberação: Aprovação da Ata por todos os membros do Conselho de Administração.

3.ª Deliberação: Atendendo aos interesses sociais, fica aprovada a mudança de endereço da sede social da Empresa para à Avenida Brasília, 1576 em Porto Velho, Capital do Estado de Rondônia e o responsável perante o Ministério da Fazenda.

A presente é cópia fiel do original lavrado no livro próprio.

Sergio Baffi
Secretário

N.º 9007

Por despacho do Presidente da Junta Comercial do Estado de Rondônia, nesta data, fica arquivado sob o número acima e registrado no livro competente, um exemplar de igual teor.

Secretaria da JUCOR, 22 mar 1983
Secretário Geral

Emenda: O N.º 9007 é verdadeiro e dou fé. Porto Velho, 21.03.83

Junta Comercial de Rondônia
Ana Cristina Pontes
Chefe da Seção de Registros e Controle

GOV. DO TERRITÓRIO FEDERAL DE RONDÔNIA
JUNTA COMERCIAL DE RONDÔNIA
C E R T I D Ã O

CERTIFICO que "EMPRESA DE DESENVOLVIMENTO URBANO — EMDUR", com Sede Social à Av. Rogério Weber, n.º 1872, nesta Cidade de Porto Velho Estado de Rondônia arquivou nesta Junta Comercial **Sob o número de ordem 9-007** por despacho de 22 de março de 1983, Ata de Reunião Ordinária do Conselho de Administração, realizada em 18 de maio de 1982, com a seguinte ordem do dia: Aprovação do Relatório da Diretoria e Demonstrações Financeiras. Mudanças de endereço para à Av. Brasília, n.º 1576, Porto Velho-RO. Do que dou Fé. Eu, Hilda Monteiro de Azevedo, Agente Administrativo Responsável pelo Setor de Arquivo, passei a presente que também vai visada pelo Secretário-Geral. Porto Velho, aos vinte e três dias do mês de março de mil novecentos e oitenta e três.

Junta Comercial de Rondônia
p/ Hilda Monteiro de Azevedo
Chefe da Seção de Arquivo
V I S T O
José Aluízio Passos Bentes
Secretário Geral
Junta Comercial de Rondônia
Claudecy Cavalcante Feitosa
Diretora da Divisão do Registro do Comércio

PRESENÇA DO PRESIDENTE FIGUEIREDO EM RONDÔNIA

BRASÍLIA — O Secretário de Imprensa e Divulgação da Presidência, Carlos Átila, ao comentar a visita que o Presidente João Figueiredo fará a Rondônia nos próximos dias 7 e 8, disse que ela se deve, além do agradecimento à vitória do PDS, a restabelecer ligações importantes na área da comunicação e "principalmente visitar o Forte Príncipe da Beira".

Carlos Átila explicou que a visita faz parte da promessa do Presidente, como já aconteceu em alguns Estados do Nordeste, de visitar os Estados "onde o povo consagrou com vitórias expressivas os candidatos do PDS". Mas ele destacou a visita ao Forte Príncipe da Beira, construído em 1783.

— Ele representa — explicou — um marco extremamente importante na nossa história colonial e dos primeiros anos de Independência do Brasil. É considerado uma proeza extraordinária construir-se um Forte daquelas dimensões, numa época tão remota, num meio tão hostil e com recursos tão precários.

Carlos Átila informou ainda que o Forte esteve, durante todo o século dezenove, "guarnecido e preservando a nossa integridade de fronteira naquela região". Ele lembrou que no começo da República ele foi abandonado e chegou mesmo a ser esquecida a sua existência até que em 1914 o Marechal Rondon o redescobriu".

— É muito lentamente ele foi sendo novamente ocupado. O Exército, desde 1930, tem lá uma guarnição e agora o Governo, com o apoio da iniciativa privada decidiu restaurá-lo. E isto tem todo um significado no que representa em termos de esforço do nosso povo para manter sua integridade territorial.

PROCURADORIA ABRE SEDE EM PORTO VELHO

Brasília — Em solenidade que contará com a presença do Procurador-Geral da República, Inocêncio Martires Coelho, será inaugurada, no próximo dia 22, a sede provisória da Procuradoria da República no Estado de Rondônia. Inicialmente funcionará nas dependências da Justiça Federal mas futuramente ocupará um prédio próprio em Porto Velho.

DOCUMENTOS PERDIDOS

SEGURANÇA IMÓVEIS ADMINISTRAÇÃO E EMP S/C LTDA., comunica para os devidos fins que perdeu todos documentos do veículo de placa .....

MINERAÇÃO DA AMAZÔNIA COMÉRCIO E INDÚSTRIA S/A
— M A C I S A —

CGC/MF N.º 05.905.639/0001-71

ASSEMBLÉIA GERAL ORDINÁRIA

CONVOCAÇÃO

São convocados os acionistas da MINERAÇÃO DA AMAZÔNIA COMÉRCIO E INDÚSTRIA S/A., — MACISA, a se reunirem, no dia 21 de abril de 1.983, às 15:00 (quinze horas), na sede social, à Rua Alexandre Guimarães n.º 1.130, na cidade de Porto Velho, Estado de Rondônia, para deliberarem sobre assuntos constantes da seguinte:

ORDEM DO DIA

— Tomada de contas da Diretoria; exame, discussão e votação das Demonstrações Financeiras, referente ao exercício social encerrado em 31.12.1982;
— Aprovação da Correção da Expressão Monetária do Capital Social;
— Outros assuntos de interesse social.

Porto Velho, 16 de Março de 1983

MINERAÇÃO DA AMAZÔNIA COMÉRCIO E INDÚSTRIA S/A — MACISA
MILTON DE SOUZA MEIRELLES FILHO
Diretor

emdur
EMPRESA DE DESENVOLVIMENTO URBANO
CGC- 04783333/0001-81 PORTO VELHO-RO

ATA DE REUNIÃO ORDINÁRIA DO CONSELHO DE ADMINISTRAÇÃO DA EMPRESA DE DESENVOLVIMENTO URBANO * EMDUR, REALIZADA EM 22 DE JULHO DE 1982.

Aos vinte e dois dias do mês de julho de mil novecentos e oitenta e dois (1982) às 17:00 horas, em sua sede social à avenida Brasília, 1576 na Cidade de Porto Velho, Capital do Estado de Rondônia, reuniu-se o Conselho de Administração da Empresa de Desenvolvimento Urbano * EMDUR de acordo com o disposto no artigo 15 do seu Estatuto, com a presença dos seguintes componentes: Eng.º Sebastião Assef Valladares — Presidente, Bel. Cesar Augusto Baptista de Carvalho — Membro, Bel. Haroldo Cristovam Teixeira Leite — Membro, Eng.º Fernando José de Oliveira Masina — Membro e o Arq. Sidney Barros Lauro — Conselheiro, "tudo de acordo com o art. 14, letras A, B e C, com a finalidade de dar posse no cargo de Diretor-Presidente da Emdur o Bel. Cesar Augusto Baptista de Carvalho, conforme Ato N.º 13 de 21.07.82 do Prefeito do Município de Porto Velho em substituição ao Técnico em Administração Sergio Baffi exonerado do cargo que exercia. Nada mais havendo a tratar e como ninguém quisesse fazer uso da palavra, determinou o Sr. Presidente, que se encerrasse a reunião. Sendo suspensa a sessão e lavrada a presente Ata, que lida e achada conforme, foi assinada por todos os presentes.

A Presente é cópia fiel do Original lavrada no livro próprio.

Cesar Augusto Baptista de Carvalho
Secretário
Junta Comercial de Rondônia
Claudecy Cavalcante Feitosa
Diretora da Divisão do Registro do Comércio

N.º 9008 Por despacho do Presidente da Junta Comercial do Estado de Rondônia, nesta data, fica arquivado sob o número acima e registrado no livro competente, um exemplar de igual teor.

Secretaria da JUCOR, 21 Mar. 1983.
Secretário Geral

EMENDA: O N.º 9008 é verdadeiro e dou fé.

Porto Velho, 23 de Março de 1983

Gov. do Território Federal de Rondônia
Junta Comercial de Rondônia
CERTIDÃO

CERTIFICO que "EMPRESA DE DESENVOLVIMENTO URBANO — EMDUR", com Sede Social, à Av. Brasília, n.º 1576, nesta Cidade de Porto Velho, Estado de Rondônia, arquivou nesta Junta Comercial até a presente data o seguinte documento: Sob o número de ordem 9-008, por despacho da 2.ª Turma de Vogais, em 22 de março de 1983, Ata de Reunião de Ordinária do Conselho da Administração, realizada em 22 de julho de 1982, com a seguinte ordem do dia: Dar posse no cargo de Diretor-Presidente da EMDUR o Bel. Cezar Augusto Baptista de Carvalho. Do que Dou Fé. Eu, Hilda Monteiro de Azevedo, Agente Administrativo, responsável pelo Setor de Arquivo, passei a presente que também vai visada pelo Secretário-Geral. Porto Velho aos vinte e três dias do mês de março de mil novecentos e oitenta e três.

Junta Comercial de Rondônia
P/Hilda Monteiro de Azevedo
Chefe da Seção de Arquivo
VISTO:
José Aluízio Passos Bentes
Secretário Geral
Junta Comercial de Rondônia
Claudecy Cavalcante Feitosa
Diretora da Divisão do Registro do Comércio

CONSÓRCIO NACIONAL VOLKSWAGEN

RONDÔNIA foi contemplado com o 30.000 veículo a ser entregue, pelo CONSÓRCIO NACIONAL VOLKSWAGEN.

SERÁ UM GRANDE ACONTECIMENTO PARTICIPE DA GRANDE ASSEMBLÉIA GERAL, QUE SERÁ REALIZADA NO DIA 11.04.83, ÀS 20:00 HORAS NO SALÃO DE EXPOSIÇÃO DA RONDASA SEJA O FELIZ PROPRIETÁRIO DO:

30.000

VW 83

30.000

O CONSÓRCIO NACIONAL VOLKSWAGEN, EFETUARÁ NESTE MÊS A ENTREGA DE UM VEÍCULO ADICIONAL POR LANCE.

RONDASA - Rondônia Automóveis Ltda.
Rua Gonçalves Dias, c/ Alvaro Maia
Revendedor Autorizado